

Grzegorz Zarzeczny  
Tomasz Piekot

# **Przystępność tekstów urzędowych w internecie**

---



# **Przystępność tekstów urzędowych w internecie**

---

*Prosta polszczyzna*

*Tom 1*

Grzegorz Zarzeczny  
Tomasz Piekot

# **Przystępność tekstów urzędowych w internecie**

---



Wrocław 2017

---

Badania przeprowadzone w ramach grantu Wydziału Filologicznego Uniwersytetu Wrocławskiego *Ranking przystępności tekstów w polskiej sferze publicznej (firmy i instytucje państwowe)*.

Publikacja dofinansowana przez Dyrektora Instytutu Filologii Polskiej Uniwersytetu Wrocławskiego.

Projekt współfinansowany z budżetu Województwa Dolnośląskiego.

URZĄD MARSZAŁKOWSKI WOJEWÓDZTWA DOLNOŚLĄSKIEGO



**DOLNY  
ŚLĄSK**

[www.umwd.pl](http://www.umwd.pl)

ISBN 978-83-7977-314-5

Publikacja jest dostępna na licencji Creative Commons Uznanie autorstwa-Na tych samych warunkach 3.0 Polska. Pełna treść licencji jest dostępna na stronie <http://creativecommons.org/licenses/by-sa/3-0/pl/legalcode>.

Recenzent dr. hab. Rafał Żimny

Skład i łamanie Michał Wolski

Książkę złożono krojem Lato 9,5/13,6 autorstwa Łukasza Dziedzica.

Ofcyna Wydawnicza ATUT – Wrocławskie Wydawnictwo Oświatowe  
ul. Kościuszki 51a, 50-011 Wrocław, tel. +48 (71) 342-20-56, fax +48 (71) 341-32-04  
email: e-mail: [ofcyna@atut.ig.pl](mailto:ofcyna@atut.ig.pl), [www.atut.ig.pl](http://www.atut.ig.pl)

Nakład 100 egzemplarzy

Wrocław 2017

### **podziękowania 7**

### **wstęp 9**

co to jest przystępność tekstu? 9

jak badaliśmy teksty? 11

co znajdziesz w tym raporcie? 11

wnioski 14

zalecenia 15

bibliografia 15

### **Prezydent Rzeczypospolitej Polskiej 19**

### **Kancelaria Prezesa Rady Ministrów 23**

### **ministerstwa**

Ministerstwo Cyfryzacji 28

Ministerstwo Edukacji Narodowej 30

Ministerstwo Energii 32

Ministerstwo Finansów 34

Ministerstwo Gospodarki Morskiej i Żeglugi Śródlądowej 36

Ministerstwo Infrastruktury i Budownictwa 38

Ministerstwo Kultury i Dziedzictwa Narodowego 40

Ministerstwo Nauki i Szkolnictwa Wyższego 42

Ministerstwo Obrony Narodowej 44

Ministerstwo Rodziny, Pracy i Polityki Społecznej 46

Ministerstwo Rolnictwa i Rozwoju Wsi 48

Ministerstwo Rozwoju 50

Ministerstwo Skarbu Państwa 52

Ministerstwo Sportu i Turystyki 54

Ministerstwo Spraw Wewnętrznych i Administracji 56

Ministerstwo Spraw Zagranicznych 58

Ministerstwo Sprawiedliwości 60  
Ministerstwo Środowiska 62  
Ministerstwo Zdrowia 64

### **urzędy wojewódzkie**

Dolnośląski Urząd Wojewódzki 68  
Kujawsko-Pomorski Urząd Wojewódzki 70  
Lubelski Urząd Wojewódzki 72  
Lubuski Urząd Wojewódzki 74  
Łódzki Urząd Wojewódzki 76  
Małopolski Urząd Wojewódzki 78  
Mazowiecki Urząd Wojewódzki 80  
Opolski Urząd Wojewódzki 82  
Podkarpacki Urząd Wojewódzki 84  
Podlaski Urząd Wojewódzki 86  
Pomorski Urząd Wojewódzki 88  
Śląski Urząd Wojewódzki 90  
Świętokrzyski Urząd Wojewódzki 92  
Warmińsko-Mazurski Urząd Wojewódzki 94  
Wielkopolski Urząd Wojewódzki 96  
Zachodniopomorski Urząd Wojewódzki 98

### **urzędy marszałkowskie**

Urząd Marszałkowski Województwa Dolnośląskiego 102  
Urząd Marszałkowski Województwa Kujawsko-Pomorskiego 104  
Urząd Marszałkowski Województwa Lubelskiego 106  
Urząd Marszałkowski Województwa Lubuskiego 108  
Urząd Marszałkowski Województwa Łódzkiego 110  
Urząd Marszałkowski Województwa Małopolskiego 112  
Urząd Marszałkowski Województwa Mazowieckiego 114  
Urząd Marszałkowski Województwa Opolskiego 116  
Urząd Marszałkowski Województwa Podkarpackiego 118  
Urząd Marszałkowski Województwa Podlaskiego 120  
Urząd Marszałkowski Województwa Pomorskiego 122  
Urząd Marszałkowski Województwa Śląskiego 124  
Urząd Marszałkowski Województwa Świętokrzyskiego 126  
Urząd Marszałkowski Województwa Warmińsko-Mazurskiego 128  
Urząd Marszałkowski Województwa Wielkopolskiego 130  
Urząd Marszałkowski Województwa Zachodniopomorskiego 132

### **rankingi**

długie wyrazy 136  
długość zdań 138  
mglistość 140

## podziękowania

---

Nasze badania nie byłyby możliwe bez zaangażowania naszych studentów – wrocławskich polonistów. Im wszystkim w pierwszej kolejności serdecznie dziękujemy za pomoc przy zebraniu i opracowaniu materiału językowego. Za wszystkie cenne uwagi dziękujemy też recenzentowi tej książki – dr. hab. Rafałowi Zimnemu z Uniwersytetu Kazimierza Wielkiego w Bydgoszczy. Jego wskazówki w dużym stopniu wpłynęły na strukturę tej publikacji. Kształt edytorski pracy to zasługa dr. Michała Wolskiego z Zakładu Edytorstwa Uniwersytetu Wrocławskiego. Wreszcie – książka nie ukazałaby się drukiem bez wsparcia finansowego Dyrekcji Instytutu Filologii Polskiej Uniwersytetu Wrocławskiego oraz Zarządu Województwa Dolnośląskiego. Wszystkim wymienionym osobom i instytucjom najpiękniej dziękujemy.





Inicjatywa upraszczania komunikacji urzędowej dotarła do Polski w roku 2010. Ministerstwo Rozwoju Regionalnego opublikowało wtedy pierwszy poradnik dla urzędników pt. *Jak pisać o Funduszach Europejskich?* (Miodek i in. 2010). Od tego roku idea prostoty języka obejmuje coraz więcej instytucji i urzędów. W roku 2012 odbywa się w Polsce *I Kongres Języka Urzędowego*. Powstają pierwsze prace naukowe na temat prostego języka (Broda i in. 2010; Maziarz i in. 2012; Piekot, Maziarz 2014; Hadryan 2015), pierwsze eksperymenty behawioralne (Hernandez i in. 2017) oraz kolejne aplikacje internetowe oceniające trudność tekstów (Gruszczyński i in. 2015; Gruszczyński, Ogrodniczuk 2015). Językoznawcy coraz częściej też zajmują się komunikatywnością tekstów urzędowych (Malinowska 2012; 2016a; 2016d; Czerwińska 2016).

Czy przez niemal dekadę instytucje publiczne zmieniły sposób komunikacji z obywatelami? Czy informacje, które płyną do nas z urzędów, są rzeczywiście proste i przystępniejsze?

Tym raportem rozpoczynamy systematyczną obserwację polskiej komunikacji urzędowej. Będziemy ją badać każdego roku, a wyniki analiz udostępniamy opinii publicznej – także w internecie. W tym wydaniu badaniom poddaliśmy strony internetowe polskich urzędów z lat 2015–2017. Badaliśmy wiadomości płynące ze stron internetowych prezydenta, premiera, wszystkich ministerstw oraz urzędów wojewódzkich i marszałkowskich. Nasza analiza nie jest anonimowa, dzięki czemu każdy może sprawdzić poziom trudności tekstów dowolnej instytucji.

## co to jest przystępność tekstu?

---

Wbrew pozorom *prostota języka* to pojęcie trudne do zdefiniowania. Ów paradoks bierze się stąd, że łatwość czytania jest cechą, która tylko w pewnym stopniu zależy od autora czy samego tekstu. W znacznie większej mierze wpływają na nią czynniki wobec tekstu zewnętrzne – związane z odbiorcą. Ważne są zwłaszcza:

- odczytanie – czyli ilość i jakość doświadczeń lekturowych danej osoby,
- zaangażowanie – czyli to, jak bardzo zależy jej na zdobyciu informacji,
- stres informacyjny – czyli przeładunek informacjami, które czasowo ograniczają kompetencje lekturowe,
- znajomość tematu – czyli to, czy odbiorca jest ekspertem w danej kwestii.

Oczywiście, wspomagając odbiorcę w lekturze tekstu możemy – jako autorzy – już na etapie jego tworzenia. Wsparcie to może pojawić się aż na czterech poziomach organizacji wypowiedzi. Na każdym z nich mamy do dyspozycji wiele technik tworzenia zrozumiałego przekazu.

Oto cztery poziomy, na których możemy dążyć do efektywnej komunikacji:

1. **Treść merytoryczna** – czyli to, o czym faktycznie jest tekst (przedmiot tekstu).
2. **Struktura i wygląd tekstu** – czyli to, jak tekst jest ustrukturyzowany i zorganizowany wizualnie (np. typografia).
3. **Frazowanie myśli** – czyli to, jak długie są zdania i jak bardzo skomplikowane.
4. **Relacje nadawczo-odbiorcze** – czyli to, jak wyraża siebie nadawca, i jak w tekście traktuje odbiorcę.

Jak można się domyślić, technik efektywnego pisania jest bardzo dużo. Niektóre mają charakter uniwersalny, tzn. nie zależą od właściwości danego języka, np. zasada *Stosuj często śródtytuły* lub *Unikaj podkreślania wyrazów*. Inne – będą skuteczne wyłącznie w odniesieniu do konkretnej kultury czy systemu gramatycznego, np. *Unikaj czasownika „dokonać”* (Piekot, Zarzeczny, Moroń 2015; 2017).

W naszym raporcie skupiamy się na jednym z poziomów organizacji tekstu – na frazowaniu myśli. W raporcie pokazujemy zatem, czy sposób prowadzenia wywodu na stronach internetowych urzędów sprzyja efektywnemu przetwarzaniu zdań. W badaniach nad prostotą komunikacji tę właściwość tekstu określa się mianem przystępności lub zrozumiałości (*readability*). Stopień przystępności zaś ustala się na podstawie badań ilościowych – za pomocą pomiaru różnych właściwości tekstu (Pisarek 1969, Broda i in. 2010, Gruszczyński i in. 2015). Wybór przystępności jako przedmiotu badań wynika przede wszystkim z tego, że na poziomie frazowania można w miarę obiektywnie porównywać teksty różnych instytucji; można też zestawiać je z tekstami wzorcowymi lub modelowymi dla danej grupy odbiorców.

W naszych badaniach uwzględniliśmy trzy właściwości tekstów, które świadczą o ich przystępności:

1. **Średnia długość zdania** wyrażona średnią liczbą wyrazów – parametr ten odpowiada za jakość przetwarzania informacji w pamięci krótkotrwałej (roboczej). Im dłuższe zdanie, tym wolniej będziemy je przetwarzać pod względem zawartości informacyjnej.
2. **Odsetek wyrazów długich** w tekście – parametr ten wskazuje niezależną od autora trudność tematu, ale też sposób, w jaki autor swój specjalistyczny świat czyni dostępnym.
3. **Indeks mglistości FOG** – to tzw. wskaźnik edukacyjny i jednocześnie superparametr, który łączy dwa wymienione wcześniej wskaźniki. Edukacyjny, ponieważ symuluje, jak dużo klas w szkole trzeba skończyć, by lektura tekstu okazała się łatwa.

Wybór przystępności jako przedmiotu badań oznacza, że znalezione na stronach internetowych urzędów teksty analizowaliśmy przede wszystkim pod względem trudności tematu i łatwości (szybkości) czytania. Oba wskaźniki są dość ważne w sytuacji lektury w internecie, a zwłaszcza w trakcie czytania tekstu na urządzeniu mobilnym. Warto jednak pamiętać, że raport nie uwzględnia pozostałych poziomów komunikacji (architektura treści, struktura tekstu, relacje nadawczo-odbiorcze).

## jak badaliśmy teksty?

---

W badaniach przekrojowych największym problemem jest znalezienie porównywalnych tekstów, które pojawiałyby się na stronach różnych urzędów. Wybraliśmy teksty wiadomości publikowanych na stronach głównych, w działach *Aktualności* lub analogicznych. Oczywiście nie wyczerpują one w całości komunikacji urzędowej w internecie (Kołodziejek 2013; Kołodziejek i in. 2013; Malinowska 2016b), ani tym bardziej – komunikacji urzędowej w ogóle (Wojtak 2001; Malinowska 2001; 2013; 2016c; Rutkowski 2015). Zdajemy sobie też sprawę, że treść tych wiadomości w znaczący sposób różni się pomiędzy poszczególnymi typami urzędów, a nawet – pomiędzy urzędami o tej samej randze. Z drugiej strony jednak teksty te pełnią podobną funkcję, są przy tym skierowane do potencjalnie najszerszego kręgu odbiorców. Są więc dobrym punktem odniesienia do zbadania tego, na ile mogą być czytelne dla przeciętnego Polaka.

Ponieważ liczba aktualności publikowanych przez poszczególne urzędy w danym roku różni się znacząco (od kilkudziesięciu do nawet kilkuset), za każdym razem z puli losowaliśmy 30 stuwyrazowych próbek dla danego urzędu i danego roku. Z tekstu do analizy usuwaliśmy śródtytuły i wypunktowania. Próbkę gromadzili i przygotowywali do badań studenci filologii polskiej Uniwersytetu Wrocławskiego, a analizę przeprowadziliśmy metodą automatyczną za pomocą aplikacji Logios.

## co znajdziesz w tym raporcie?

---

Dla każdego urzędu przygotowaliśmy jednakowe zestawienie najważniejszych danych. Pozwala to szybko zorientować się w ewentualnych problemach oraz porównać poszczególne instytucje.

Na wszystkich wykresach kolory oznaczają kolejne lata, w jakich opublikowano analizowane teksty:

- **zielony** – 2015,
- **niebieski** – 2016,
- **pomarańczowy** – 2017.

## przystępność tekstów

Pierwszy z wykresów to mapa z reprezentacją wszystkich próbek. Każdy punkt oznacza jeden tekst, a jego położenie wyznaczają:

- średnia długość zdań – oś pozioma,
- odsetek wyrazów długich – oś pionowa.

Na czerwono zaznaczyliśmy na mapie zalecane przez nas dla tekstów publikowanych na stronach internetowych granice poszczególnych parametrów: 15% długich słów oraz 15 wyrazów w zdaniu (średnio). Pierwsza z nich to poziom, do którego przyzwyczajony jest przeciętny czytelnik prasy opiniotwórczej. Druga granica to długości zdań efektywnie przetwarzanych w komunikacji internetowej – zwłaszcza na urządzeniach mobilnych.

Mapa wyznacza obszar, w którym mieści się 99% analizowanych tekstów, tj.

- średnia długość zdań – 60 wyrazów,
- odsetek długich słów – 40%.

Dzięki temu wykresy są czytelne i można szybko porównać wyniki poszczególnych instytucji.

Oznacza to jednak, że niektóre próbki nie zmieściły się na mapie. Rekordowe zdania miały nawet 113 wyrazów!

## przeciętna przystępność tekstów

Drugi z wykresów uśrednia wyniki cząstkowe. Zaznaczone prostokątem obszary wskazują, gdzie znajdują się teksty najbardziej typowe dla danego roku. Granice tych obszarów wyznaczają tzw. pierwszy i trzeci kwartył wyników. Poza granicami znajduje się ¼ wyników o niższych wartościach oraz ¼ o wartościach wyższych. Jako granice wykresu przyjęliśmy wartości dwukrotnie większe od zalecanych. Zakres zalecany obejmuje lewą dolną ćwiartkę (15x15), a cały wykres – 30x30. W większości urzędów teksty najbardziej typowe mieszczą się w tych granicach, jednak w kilku przypadkach (Ministerstwo Cyfryzacji, Ministerstwo Gospodarki Morskiej i Żeglugi Śródlądowej, Podlaski Urząd Wojewódzki, Urząd Marszałkowski Województwa Lubelskiego) musieliśmy zwiększyć obszar wykresu do 35x35.

Oczywiście im mniejsze wartości wyznaczające krawędzie obszarów, tym lepiej. Wykres ten pozwala poczynić jednak jeszcze jedną obserwację. Im mniejsze pole danego obszaru (im mniejszy prostokąt), tym spójniejsza komunikacja badanego urzędu.

## typy problemów

Trzeci z wykresów bazuje na wykresie poprzednim i pozwala ocenić, jakie są główne problemy analizowanych tekstów. Kolejne ćwiartki oznaczają:

- lewa dolna – zakres optymalny, teksty łatwe w lekturze
- lewa górna – teksty o dobrej długości zdań, ale i o za trudnym słownictwie,

- prawa dolna – teksty o odpowiednim słownictwie, ale mające zbyt długie zdania,
- prawa górna – teksty zbyt trudne (trudne pod każdym względem).

Podane wartości wskazują odsetek tekstów znajdujących się w poszczególnych ćwiartkach w kolejnych latach.

## poziom edukacyjny tekstów

Ostatni wykres podaje medianę indeksu FOG tekstów w poszczególnych latach. Poziomymi liniami zaznaczyliśmy punkty odniesienia – początek studiów:

- licencjackich – 12 lat edukacji,
- magisterskich – 15 lat edukacji,
- doktoranckich – 18 lat edukacji.

## długie zdanie

Spośród analizowanych próbek wybraliśmy też po jednym zdaniu charakterystycznym dla stylu urzędowego. Często jest to zdanie długie, a nawet – wyjątkowo długie. Zdanie to przedstawiamy odpowiednio mniejszą czcionką, a jego długość (liczbę wyrazów) – zaznaczamy dodatkowo na linijce poniżej tekstu.

## pozycja w rankingu

Ostatnia informacja przypisana danemu urzędowi wskazuje jego pozycję w dwu rankingach cząstkowych (odsetka długich wyrazów oraz średniej długości zdań) oraz w rankingu głównym – mglistości tekstów. Dla każdego z rankingów podajemy:

- medianę wyniku w danym roku,
- pozycję w rankingu,
- wzrost (↑), spadek (↓) lub stabilność (-) względem roku poprzedniego.

## rankingi zbiorcze

Na końcu raportu znajdują się trzy tabele ze zbiorczymi wynikami poszczególnych rankingów. Dla trzech ministerstw – cyfryzacji, gospodarki morskiej oraz infrastruktury – z racji daty ich powołania nie ma danych za rok 2015. Z kolei dla rozwiązanego Ministerstwa Skarbu Państwa brak danych za rok 2017. Ponieważ tabele ułożone są według wyników za ostatni rok, dane za wcześniejsze lata dla tego ministerstwa umieszczone są na ostatniej pozycji, poza aktualnym rankingiem.

Raport *Przystępność tekstów urzędowych w internecie* to pierwsza w Polsce przekrojowa analiza tego typu. Badania te pozwalają sformułować kilka wniosków ogólnych:

1. Niewiele urzędów ma na stronach internetowych aktualności dostosowane do typu medium, w jakim się pojawiają – zwłaszcza, jeśli uwzględnimy coraz większy udział urządzeń mobilnych.
2. Sytuacja poprawia się z roku na rok, ale raczej nieznacznie – przeciętnie teksty aktualności na stronach mają poziom przystępności odpowiadający studiom, i to raczej magisterskim niż licencjackim.
3. Ciekawie wyglądają aktualne – za rok 2017 – wyniki rankingu dwu parametrów składających się na indeks mglistości:
  - Pod względem odsetka trudnego słownictwa pierwsza dziesiątka jest dość wyrównana: znajdziemy w niej strony prezydenta i premiera, dwie strony ministerstw oraz po trzy strony urzędów wojewódzkich i marszałkowskich. Na podium znalazły się w roku 2017: kancelaria premiera, MSWiA oraz strona prezydenta. Na kolejnych pozycjach (11–20) przeważają urzędy marszałkowskie. W ostatniej dziesiątce przeważają strony ministerstw.
  - Pod względem przeciętnej długości zdań w pierwszej dziesiątce dominują urzędy marszałkowskie, choć pierwsze miejsce przypadło Mazowieckiemu Urzędowi Wojewódzkiemu (przed urzędami marszałkowskimi Pomorza i Pomorza Zachodniego). Spośród ministerstw pojawia się tu wyłącznie resort spraw wewnętrznych. Na kolejnych pozycjach (11–20) obok trzech kolejnych urzędów marszałkowskich znajdziemy też cztery strony ministerialne (nauki, edukacji, zdrowia i spraw społecznych). Podobnie jak w przypadku poprzedniego parametru i tu strony ministerstw dominują w ostatniej dziesiątce.
4. Najważniejszy ranking – mglistości tekstów – potwierdza tendencje zarysowane w przypadku parametrów składowych. Pierwsza dziesiątka jest w zasadzie wyrównana. W kolejnej – dominują urzędy marszałkowskie, w ostatniej – ministerstwa.
5. Pierwsze miejsce w rankingu zajęło w 2017 r. Ministerstwo Spraw Wewnętrznych i Administracji z tekstami, które przeciętnie nie powinny sprawić problemu maturzyście. Ministerstwo to również w poprzednich latach znajdowało się w pierwszej dziesiątce, konsekwentnie podnosząc swoją pozycję w rankingu (w roku 2015 – 8 miejsce, w 2016 – 6 miejsce).
6. Drugie miejsce przypadło Urzędowi Marszałkowskiemu Województwa Pomorskiego (w 2015 – 4 miejsce, w 2016 – spadek na 11). Trzecie miejsce – bez zmian w stosunku do poprzedniego roku – zajmuje lider z roku 2015, czyli Kancelaria Prezesa Rady Ministrów.
7. Spośród pierwszej dziesiątki w zasadzie tylko Mazowieckiemu Urzędowi Wojewódzkiemu (czwarta pozycja) zdarzyło się spore wahnięcie pomiędzy rokiem 2015 a 2017

(odpowiednio pozycje: 14, 40, 4). Z kolei strona Prezydenta RP przeniosła się pomiędzy 2015 a 2016 rokiem z czwartej do pierwszej dziesiątki (2015 – 31, 2016 – 4, 2017 – 6). W pozostałych przypadkach mamy do czynienia ze stabilną czołówką, której różnice w pozycjach rankingowych nie przekraczają dziesięciu miejsc.

## zalecenia

---

Poniżej znajdziesz dziesięć naszych zaleceń, które w największym stopniu wpłyną na przystępność Twoich tekstów.

1. Stosuj podmiot i orzeczenie jak najbliżej siebie – i początku zdania. Unikaj wtrąceń.
2. Używaj jak najczęściej czasowników. Ożywiają tekst, a każdy z nich opowiada kompletną historię.
3. Pisz osobowo. Unikaj czasowników na *-no*, *-to*, *się* (np. *ustalono*, *podjęto decyzję*, *uznaje się*, *że...*) i słów typu *można*, *trzeba*, *należy*, *warto*.
4. Unikaj imiesłów na *-ąc*, ponieważ odbiorca dłużej nie wie, kto wykonuje imiesłowową czynność.
5. Unikaj „rzeczowników zombie” na *-anie*, *-enie*, *-cie*. To ukryte czynności, które pozabawiają tekst życia; np. *Niestawienie się skutkować będzie nałożeniem kary*.
6. Unikaj zwrotów typu: *w razie X*, *z powodu X*, *na skutek X*, *w celu X* – zwłaszcza na początku akapitu. Zwroty te zapraszają do tekstu „rzeczowniki zombie”.
7. Nie pisz o pisaniu (*informuję*, *wobec powyższego*, *nadmieniam*, *wyjaśniam*). Wyjątkiem są początki długich lub relacyjnie trudnych tekstów.
8. Pisz oryginalnie. Unikaj słownych natrętów i szablonowych powiedzeń; np. *w trosce o coś*, *spełniać oczekiwania*, *wychodzić naprzeciw*.
9. Unikaj patosu i podniesłego tonu. Efekt ten tworzą „słowa bufony”, np. *iż*, *dokonać*, *nadmienić*, *pragnąć*, *ufać*, *mniemać*.
10. Unikaj wyrazów specjalistycznych. Jeśli wprowadzasz trudny termin, umieść go po prostym omówieniu (np. w nawiasie).

## bibliografia

---

- Broda B., M. Maziarz, T. Piekot, A. Radziszewski, 2010, Trudność tekstów o funduszach europejskich w świetle miar statystycznych, *Rozprawy Komisji Językowej*, t. 37, 23–40.
- Czerwińska E., 2016, Stylistyczne wykładniki niekomunikatywności tekstów urzędowych, *Poradnik Językowy*, z. 6, 20–36.
- Gruszczyński W., B. Broda, B. Nitoń, M. Ogrodniczuk, 2015, W poszukiwaniu metody automatycznego mierzenia zrozumiałości tekstów informacyjnych, *Poradnik Językowy*, z. 2, 9–22.



- Gruszczyński W., M. Ogrodniczuk (red.), 2015, *Jasnopis, czyli mierzenie zrozumiałości polskich tekstów użytkowych*, Warszawa: ASPRA-JR.
- Hadryan M., 2015, *Demokratyzacja języka urzędowego. Współczesne tendencje polityki językowej w Szwecji i w Polsce*, Poznań: Contact.
- Hernandez M., J. Jamison, E. Korczyk, N. Mazar, R. Sormani, 2017, *Zastosowanie technik behawioralnych w celu poprawy ścigalności podatków. Wyniki badań empirycznych prowadzonych w Polsce*, Washington: International Bank for Reconstruction and Development.
- Kołodziejek E., 2013, E-urząd – język komunikacji internetowej wybranych instytucji państwowych, (w:) *Język urzędowy przyjazny obywatelom. I Kongres Języka Urzędowego 30–31 października 2012 r.*, Warszawa: Kancelaria Senatu, 159–168.
- Kołodziejek E., M. Witaszek-Samborska, J. Ignatowicz-Skowrońska, A. Kula, A. Szczaus, R. Sidorowicz, K. Skibski, R. Zimny, 2013, *Sprawozdanie ze stanu ochrony języka polskiego w latach 2010–2011*, orka.sejm.gov.pl/Druki7ka.nsf/o/434A82AADD7AEFA8C1257BoA-003C7412/\$file/1083.pdf.
- Malinowska E., 2001, *Wypowiedzi administracyjne – struktura i pragmatyka*, Opole: Wydawnictwo Uniwersytetu Opolskiego.
- Malinowska E., 2012, Językowe przeszkody i ułatwienia w komunikowaniu się obywatela z sądami i urzędami, (w:) A. Markowski i R. Pawelec (red.), *Oblicza polszczyzny*, Warszawa: Narodowe Centrum Kultury, 280–281.
- Malinowska E., 2013, Styl – dyskurs – komunikacja urzędowa, (w:) E. Malinowska, J. Nocoń, U. Żydek-Bednarczuk (red.), *Styl współczesnej polszczyzny. Przewodnik po stylistyce polskiej*, Kraków: Universitas, 467–486.
- Malinowska E., 2016a, Dyskurs instytucjonalny w Polsce – dobre i złe praktyki komunikacyjne, *Res Rethorica*, z. 3, 33–43.
- Malinowska E., 2016b, Dyskurs urzędowy w mediach elektronicznych, (w:) B. Witosz, K. Sujkowska-Sobisz, E. Ficek (red.), *Dyskurs i jego odmiany*, Katowice: Wydawnictwo Uniwersytetu Śląskiego, 54–61.
- Malinowska E., 2016c, Dyskurs urzędowy we współczesnej polskiej przestrzeni publicznej, (w:) A. Zych, A. Charciarek (red.), *Dyskurs w aspekcie porównawczym*, Katowice: Wydawnictwo Uniwersytetu Śląskiego, 134–149.
- Malinowska E., 2016d, Komunikatywność współczesnych dokumentów urzędowych, (w:) D. Kondratczyk-Przybylska, A. Niewiadomski, E. Walewska (red.), *Język polskiego prawa. Nowe wyzwania*, Warszawa: Uniwersytet Warszawski, 145–152.
- Maziarz M., T. Piekot, M. Poprawa, B. Broda, A. Radziszewski, G. Zarzeczny, 2012, *Język raportów ewaluacyjnych*, Warszawa: Ministerstwo Rozwoju Regionalnego.
- Miodek J., M. Maziarz, T. Piekot, M. Poprawa, G. Zarzeczny, 2010, *Jak pisać o Funduszach Europejskich?*, Warszawa: Ministerstwo Rozwoju Regionalnego.
- Piekot T., G. Zarzeczny, E. Moroń, 2015, Upraszczenie tekstu użytkowego jako (współ)działanie. Perspektywa prostej polszczyzny, (w:) S. Niebrzegowska-Bartmińska, M. Nowosad-Bakalarczyk, T. Piekot (red.), *Działania na tekście. Przekład – redagowanie – ilustrowanie*, Lublin: Wydawnictwo UMCS, 99–116.

- Piekot T., G. Zarzeczny, E. Moroń, 2017, Prosta polszczyzna w praktyce. Standaryzacja języka serwisu Obywatel.gov.pl, (w:) K. Kłosińska, R. Zimny (red.), *Przyszłość polszczyzny – polszczyzna przyszłości*, Warszawa: Narodowe Centrum Kultury, 251–265.
- Piekot T., M. Maziarz, 2014, Styl „plain language” i przystępność języka publicznego jako nowy kierunek w polskiej polityce językowej, *Język a Kultura*, t. 24, 307–324.
- Pisarek W., 1969, Jak mierzyć zrozumiałość tekstu?, *Zeszyty Prasoznawcze*, z. 4, 35–48.
- Rutkowski M., 2015, *Rozmowa urzędowa. Analiza konwersacyjno-dyskursywna*, Warszawa: Narodowe Centrum Kultury.
- Wojtak M., 2001, Styl urzędowy, (w:) J. Bartmiński (red.), *Współczesny język polski*, Lublin: Wydawnictwo UMCS, 155–171.



Prezydent Rzeczypospolitej Polskiej



### przystępność tekstów

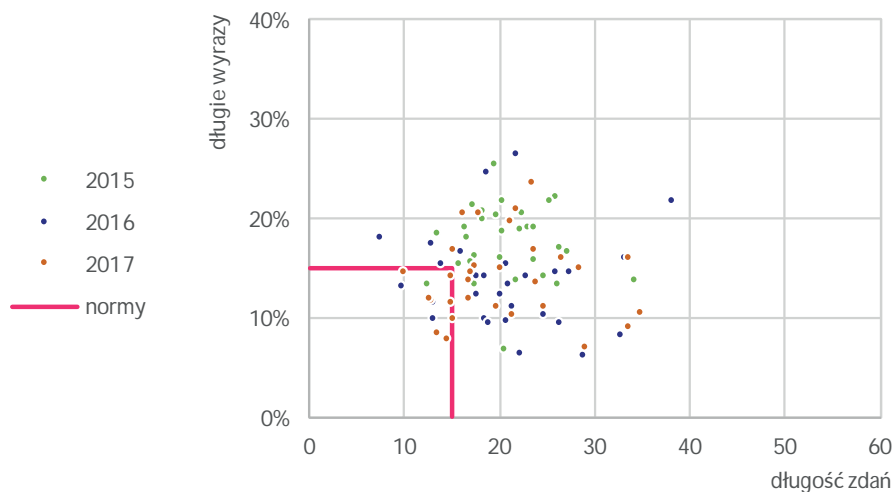

### przeciętna przystępność tekstów

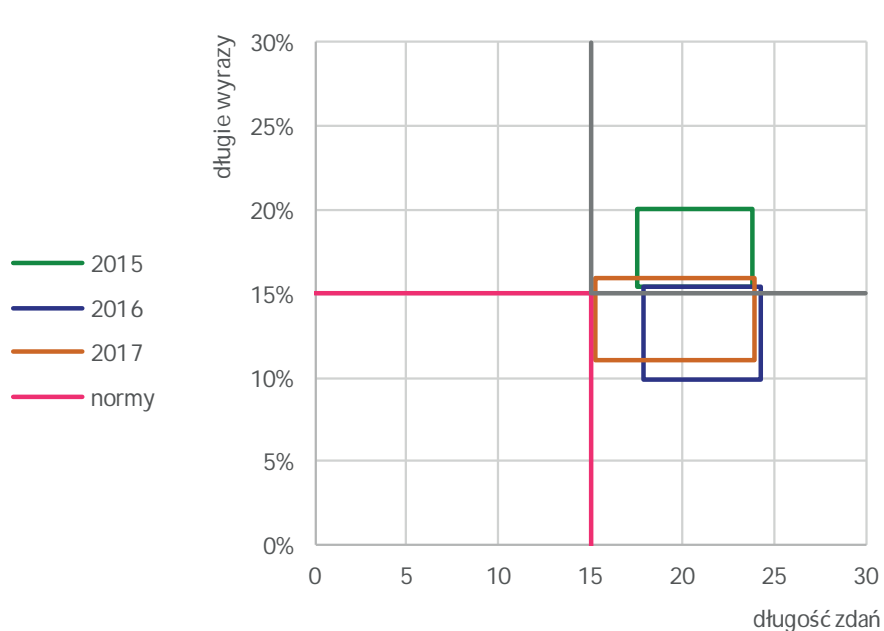

## typy problemów

### legenda

za dużo terminów	za trudne teksty
proste teksty	za długie zdania

2015

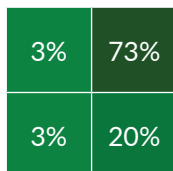

2016

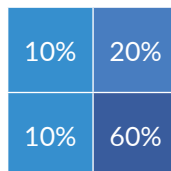

2017

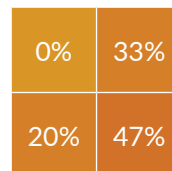

## poziom edukacyjny tekstów

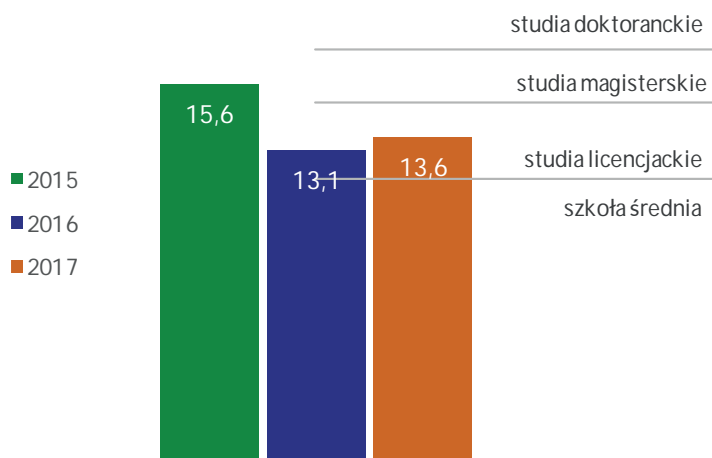

## długie zdanie

Chodzi tu o podmioty, które mogą zostać przez organ kontroli zakwalifikowane jako istotne z punktu widzenia bezpieczeństwa państwa, jak również ich potencjalnych inwestorów, którzy będą zobowiązani do złożenia zawiadomienia o zamiarze nabycia lub osiągnięcia istotnego uczestnictwa lub dominacji w podmiocie podlegającym ochronie.

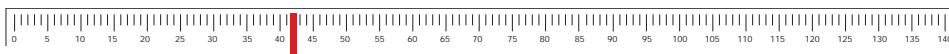

## pozycja w rankingu

	2015		2016		2017			
długość wyrazy	18,2%	19	13,6%	1	↑	13,9%	3	↓
długość zdań	20,4	37	20,6	41	↓	18,9	22	↑
mnglistość	15,6	31	13,1	4	↑	13,6	6	↓



Kancelaria Prezesa Rady Ministrów

---





### przystępność tekstów

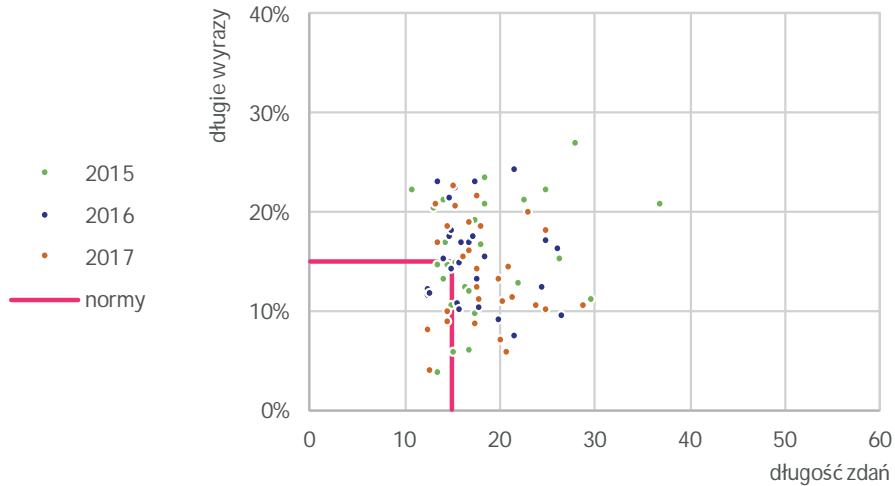

### przeciętna przystępność tekstów

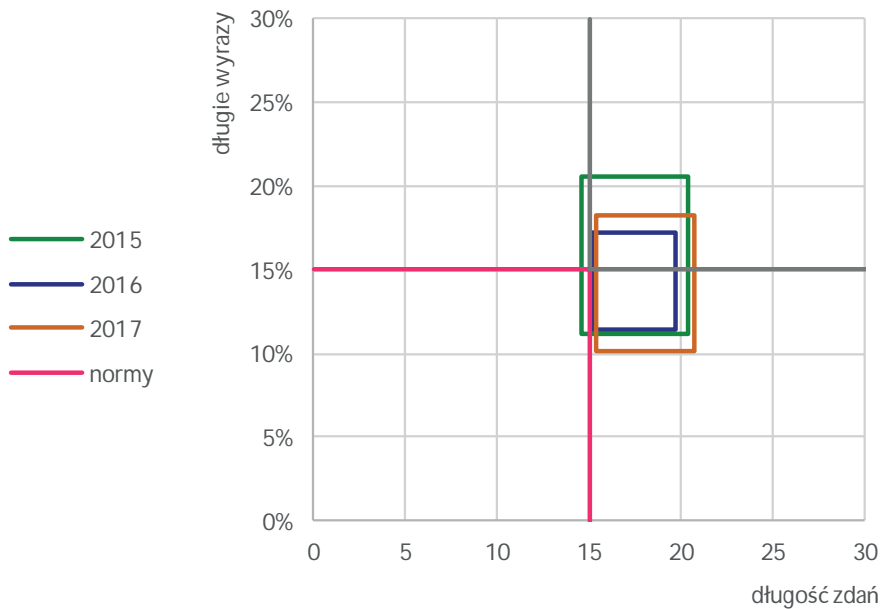

## typy problemów

### legenda

za dużo terminów	za trudne teksty
proste teksty	za długie zdania

2015

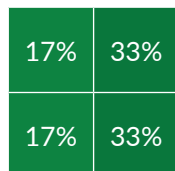

2016

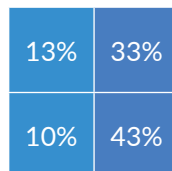

2017

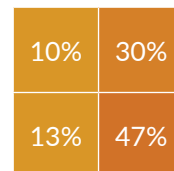

## poziom edukacyjny tekstów

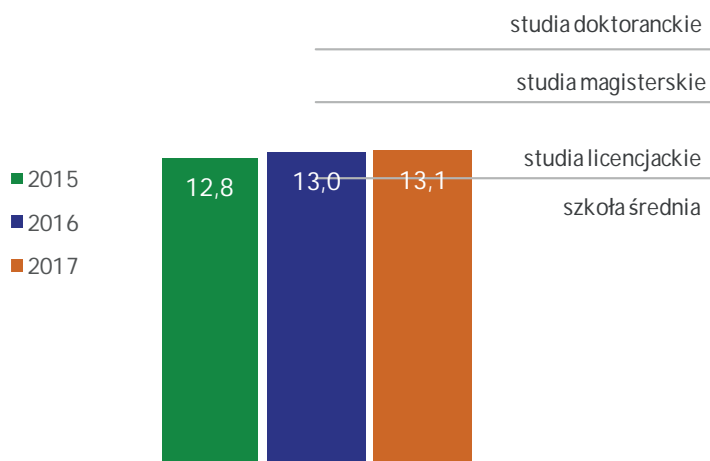

## długie zdanie

Celem projektu jest umożliwienie niezależnej weryfikacji pojawiających się w dyskusji publicznej wariantów mixu produkcji energii elektrycznej i określenie optymalnej kosztowo struktury produkcji, stanowiącej punkt wyjścia do myślenia o polityce energetycznej państwa.

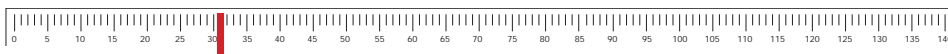

## pozycja w rankingu

	2015		2016		2017	
długość wyrazy	14,9%	2	14,6%	3	12,6%	1
długość zdań	16,9	8	16,5	7	17,8	12
mnglistość	12,8	1	13,0	3	13,1	3



ministerstwa

---



### *przystępność tekstów*

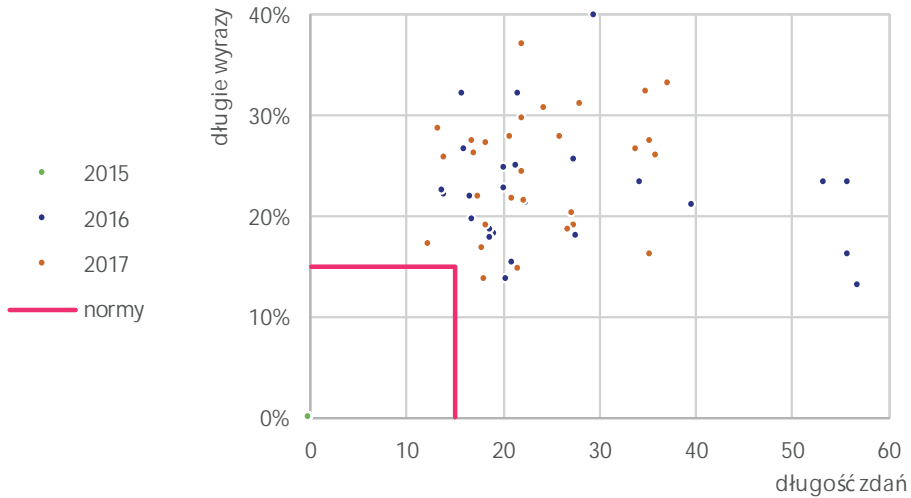

### *przeciętna przystępność tekstów*

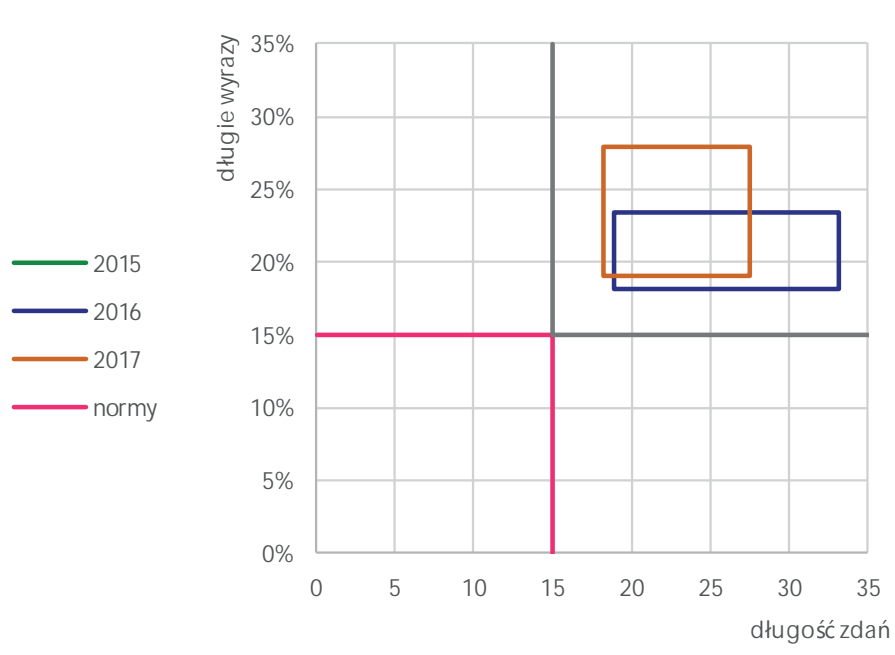

## typy problemów

### legenda

za dużo terminów	za trudne teksty
proste teksty	za długie zdania

2016

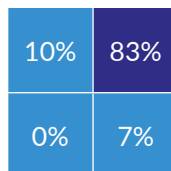

2017

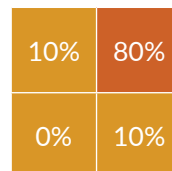

## poziom edukacyjny tekstów

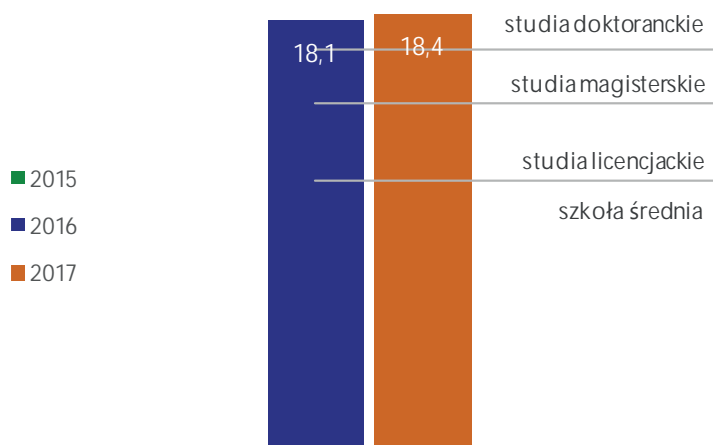

## długie zdanie

W odpowiedzi na konkurs na dofinansowanie projektów w ramach działania 2.1 Wysoka dostępność i jakość e-usług publicznych, II osi priorytetowej Programu Operacyjnego Polska Cyfrowa na lata 2014-2020, w dniu 21 marca 2016 roku o godzinie 12:00 w siedzibie Ministerstwa Rozwoju, Plac Trzech Krzyży 3/5, 00-507 Warszawa odbędzie się publiczna prezentacja założeń projektu, którego realizację zakłada się w partnerstwie pomiędzy Ministrem Cyfryzacji, Ministrem Rozwoju oraz Instytutem Logistyki i Magazynowania, pn. „Uproszczenie i elektronizacja procedur administracyjnych dla obywateli i przedsiębiorców”.

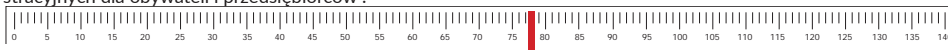

## pozycja w rankingu

	2015	2016	2017		
długie wyrazy		21,6% 50	25,8% 52		↓
długość zdań		21,7 49	22,2 50		↓
mglistość		18,1 52	18,4 52		-



### przystępność tekstów

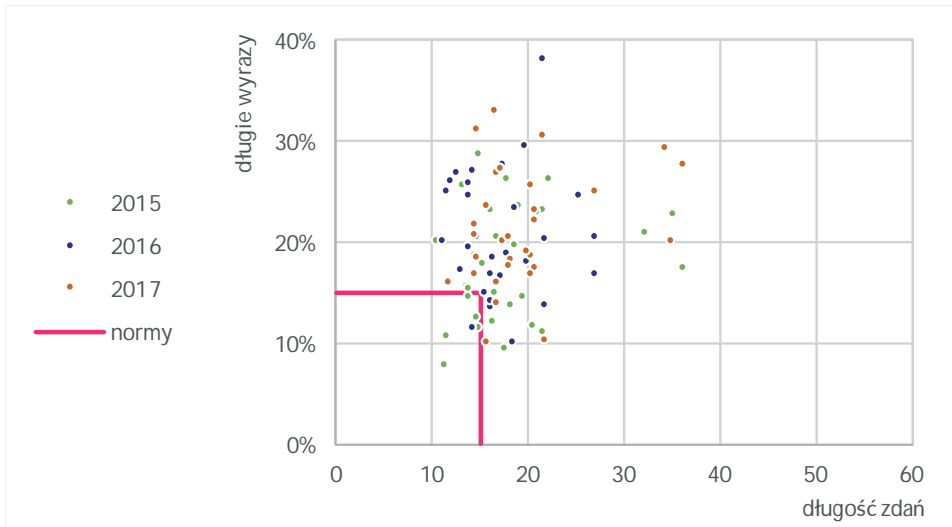

### przeciętna przystępność tekstów

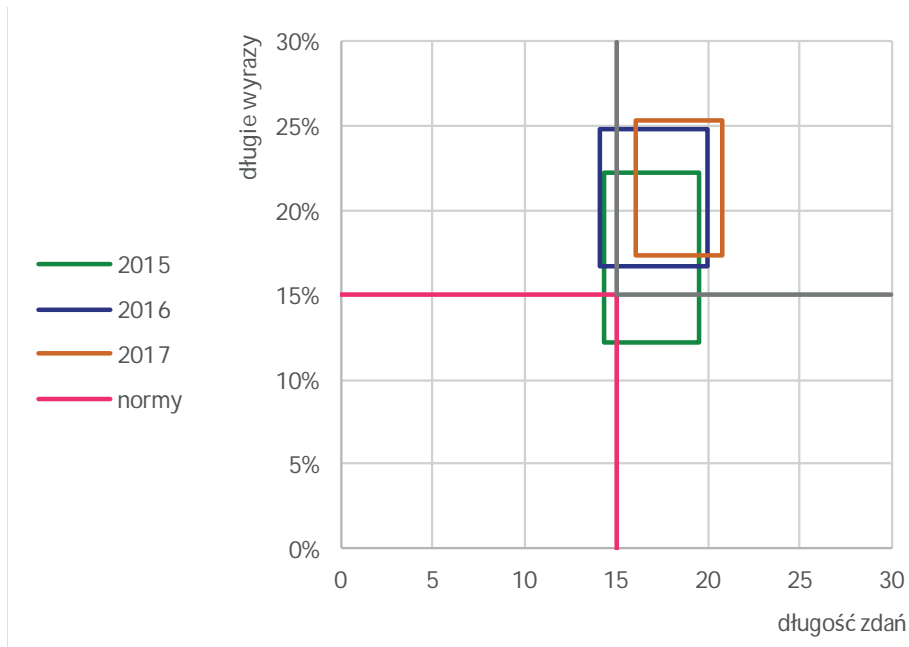

## typy problemów

### legenda

za dużo terminów	za trudne teksty
proste teksty	za długie zdania

2015

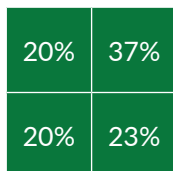

2016

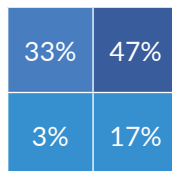

2017

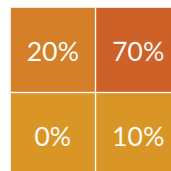

## poziom edukacyjny tekstów

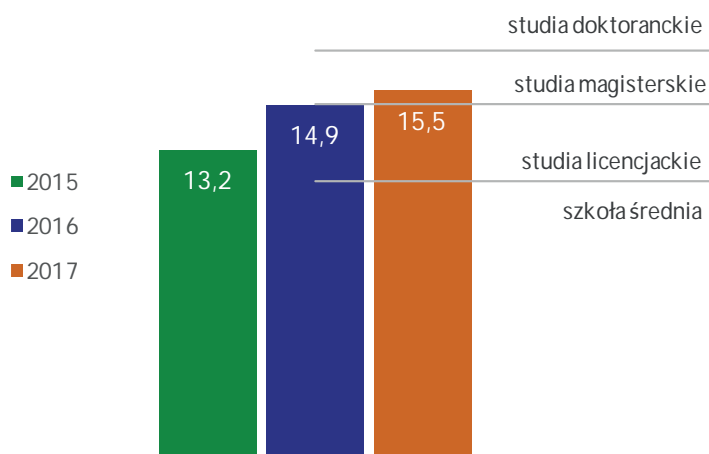

## długie zdanie

Spotkanie zorganizowane z inicjatywy minister edukacji związane było ze skierowaniem w kwietniu do uzgodnień międzyresortowych i konsultacji publicznych projektów rozporządzeń: w sprawie warunków organizowania kształcenia, wychowania i opieki dla dzieci i młodzieży niepełnosprawnych, niedostosowanych społecznie i zagrożonych niedostosowaniem społecznym, w sprawie indywidualnego obowiązkowego rocznego przygotowania przedszkolnego dzieci i indywidualnego nauczania dzieci i młodzieży oraz w sprawie pomocy psychologiczno-pedagogicznej w publicznych przedszkolach, szkołach podstawowych i ponadpodstawowych oraz placówkach.



## pozycja w rankingu

	2015		2016		2017			
długość wyrazy	16,5%	5	20,1%	41	↓	20,2%	41	-
długość zdań	16,6	5	16,3	6	↓	18,0	14	↓
mnglistość	13,2	2	14,9	20	↓	15,5	28	↓





### przystępność tekstów

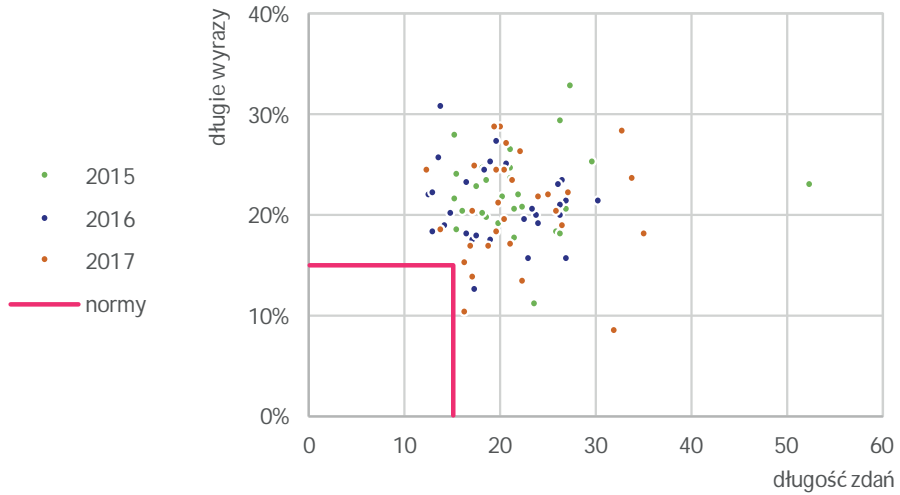

### przeciętna przystępność tekstów

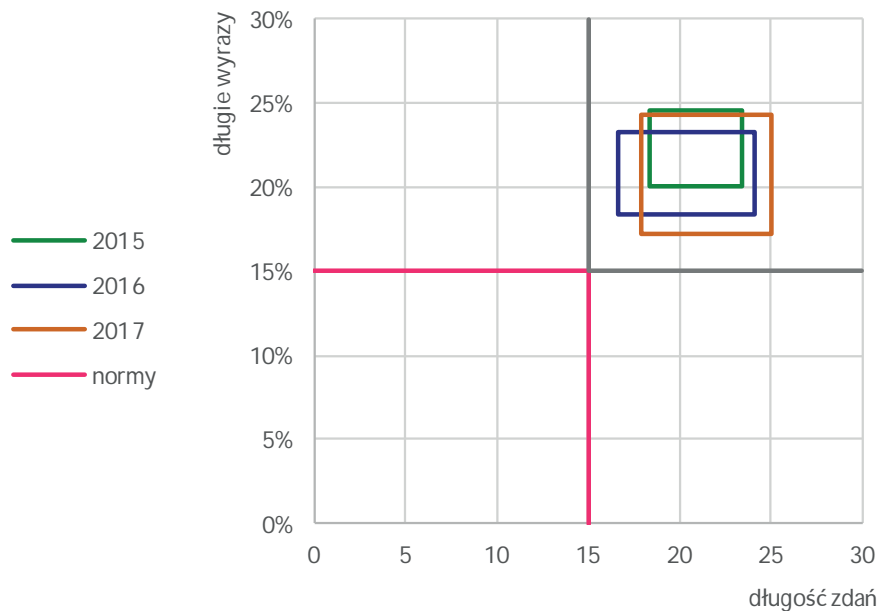

## typy problemów

### legenda

za dużo terminów	za trudne teksty
proste teksty	za długie zdania

2015

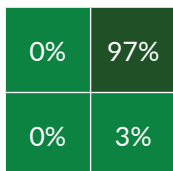

2016

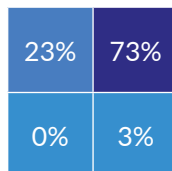

2017

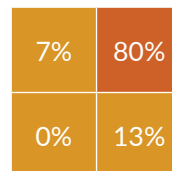

## poziom edukacyjny tekstów

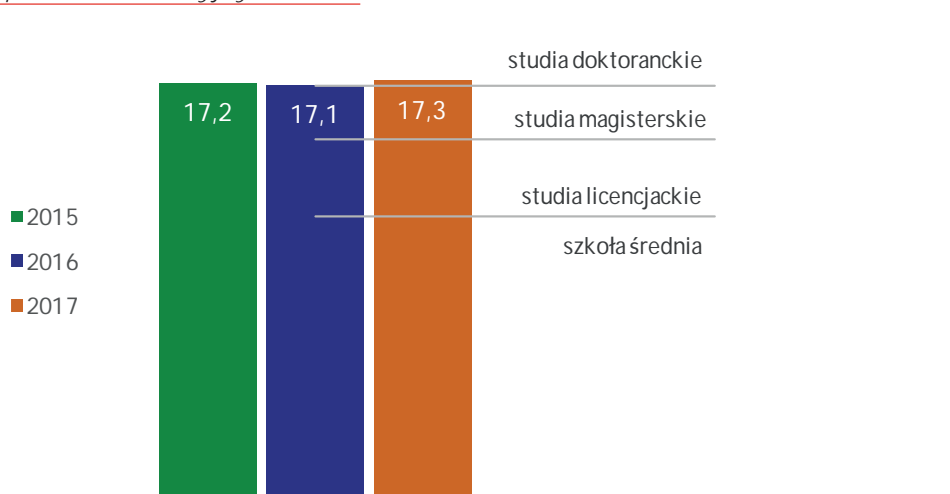

## długie zdanie

Działania te obejmują między innymi nowe przepisy mające za zadanie zmianę struktury i zreformowanie rynku energii elektrycznej, zapewnienie większej przejrzystości umów dotyczących dostaw gazu, znaczny rozwój współpracy regionalnej jako ważny krok w kierunku zintegrowanego rynku, ściśle regulowane ramy prawne, nowe przepisy mające zagwarantować dostawy energii elektrycznej i gazu, wzrost finansowania UE w dziedzinie efektywności energetycznej lub nowy pakiet dotyczący energii odnawialnej, skupienie się na europejskiej strategii w zakresie badań i rozwoju w dziedzinie energii, czy też roczne sprawozdania na temat stanu unii energetycznej.



## pozycja w rankingu

	2015		2016		2017			
długość wyrazy	21,7%	46	20,5%	44	↑	20,6%	45	↓
długość zdań	21,1	42	19,2	27	↑	20,6	42	↓
mnglistość	17,2	45	17,1	47	↓	17,3	48	↓



### przystępność tekstów

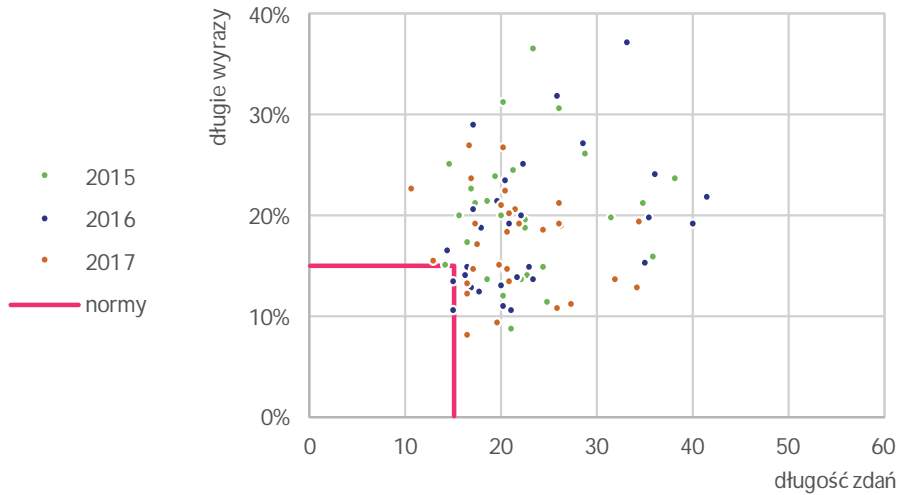

### przeciętna przystępność tekstów

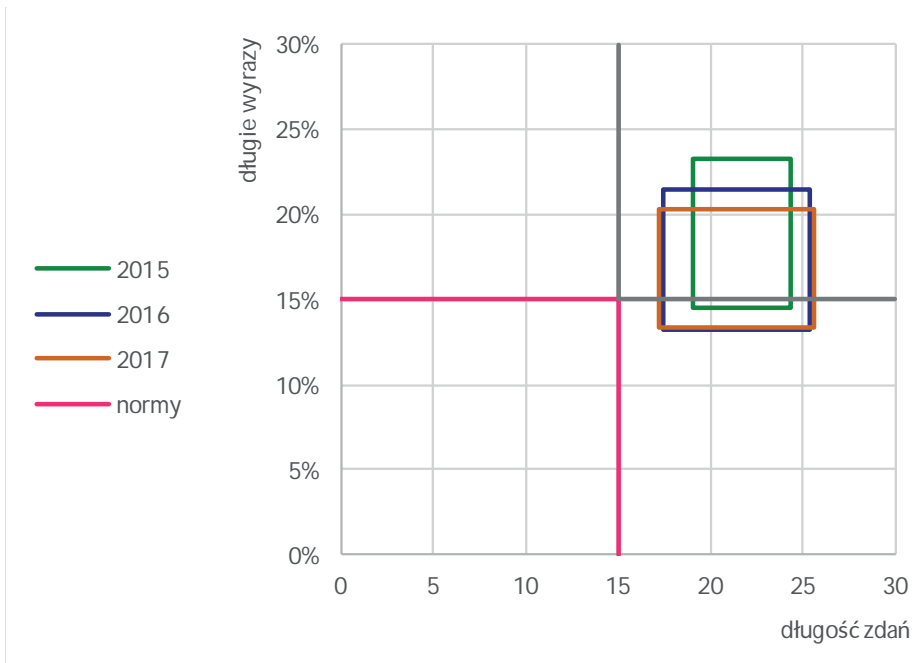

## typy problemów

### legenda

za dużo terminów	za trudne teksty
proste teksty	za długie zdania

2015

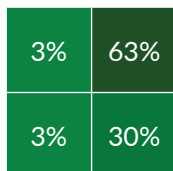

2016

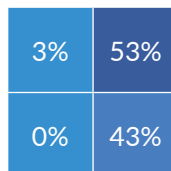

2017

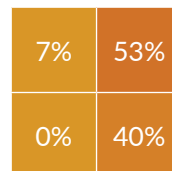

## poziom edukacyjny tekstów

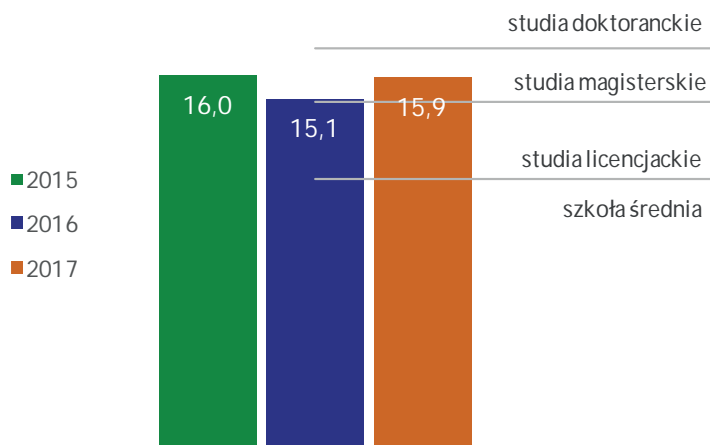

## długie zdanie

Zmiany dotyczące banków i spółdzielczych kas oszczędnościowo-kredytowych, w tym usprawnienie procesu nadzoru nad rynkiem finansowym, co ma związek m.in. z upadłością Spółdzielczego Banku Rzemiosła i Rolnictwa w Wołominie (SK Bank), zawiera projekt nowelizacji ustawy - Prawo bankowe oraz ustawy o spółdzielczych kasach oszczędnościowo-kredytowych, który 13 stycznia 2016 r. trafił do konsultacji.

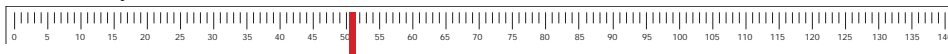

## pozycja w rankingu

	2015		2016		2017			
długość wyrazy	19,6%	32	17,4%	16	↑	18,3%	20	↓
długość zdań	21,3	45	20,8	45	-	20,7	43	↑
mnglistość	16,0	36	15,1	24	↑	15,9	35	↓



### przystępność tekstów

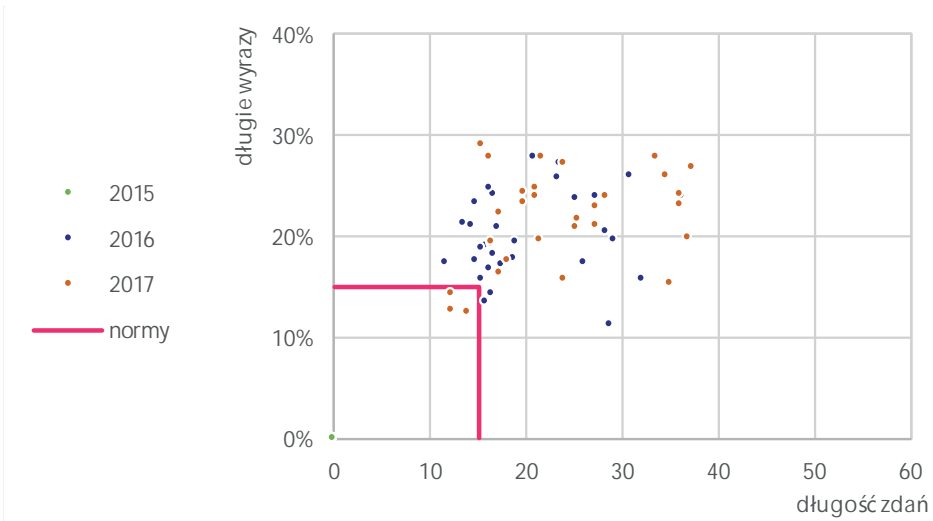

### przeciętna przystępność tekstów

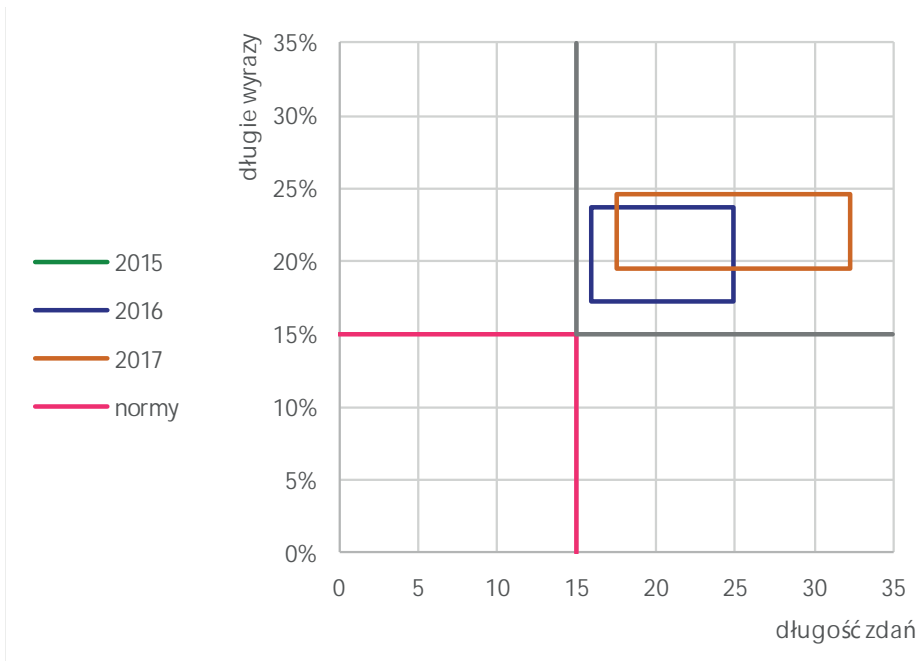

## typy problemów

### legenda

za dużo terminów	za trudne teksty
proste teksty	za długie zdania

2016

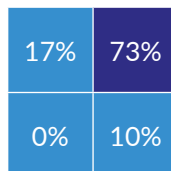

2017

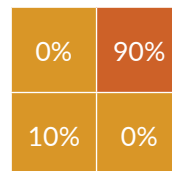

## poziom edukacyjny tekstów

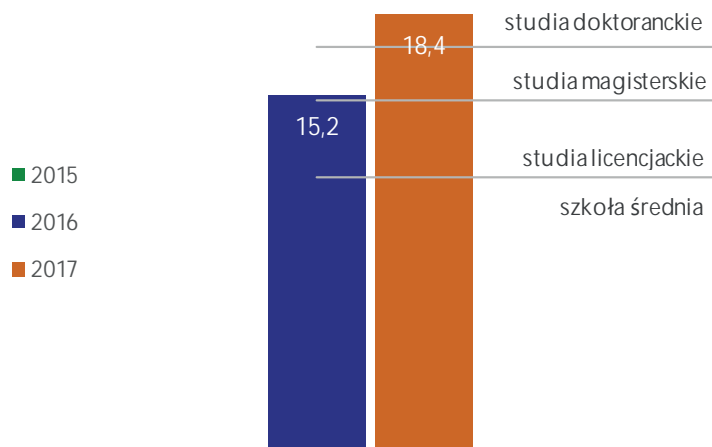

## długie zdanie

Aktu ratyfikacji Europejskiego porozumienia o głównych śródlądowych drogach wodnych o znaczeniu międzynarodowym (AGN) prezydent Andrzej Duda podpisał dzisiaj w Pałacu Prezydenckim w obecności m.in. Marka Gróbarczyka, ministra gospodarki morskiej i żeglugi śródlądowej, kierownictwa resortu, przedstawicieli Kancelarii Prezydenta i kancelarii premier polskiego rządu, środowisk żeglugi śródlądowej i całej gospodarki morskiej a także szkolnictwa branżowego różnych szczebli.

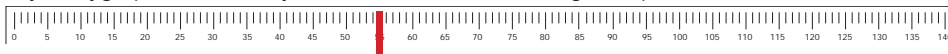

## pozycja w rankingu

	2015	2016	2017	
długie wyrazy	19,3%	33	23,0%	50 ↓
długość zdań	16,9	10	22,8	51 ↓
mglistość	15,2	28	18,4	51 ↓



### przystępność tekstów

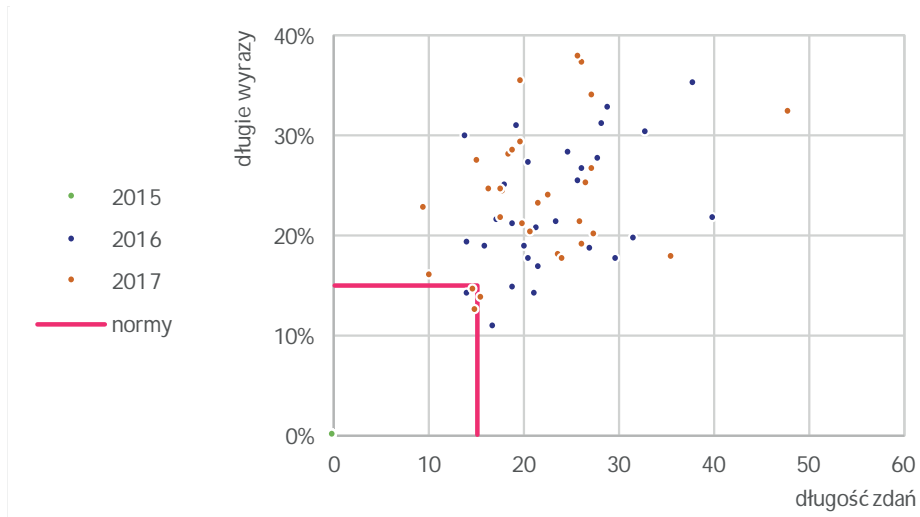

### przeciętna przystępność tekstów

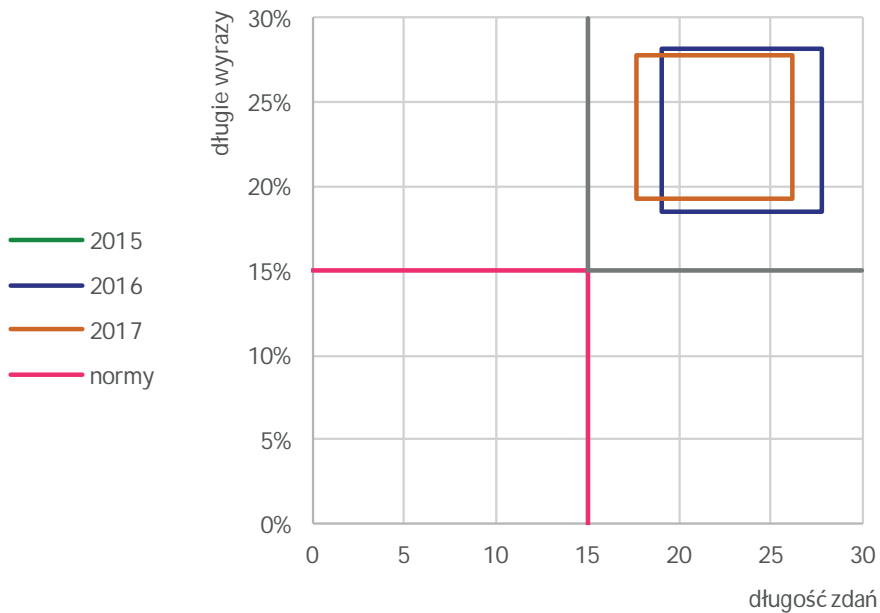

## typy problemów

### legenda

za dużo terminów	za trudne teksty
proste teksty	za długie zdania

2016

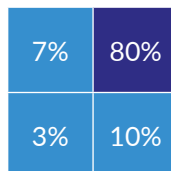

2017

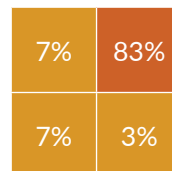

## poziom edukacyjny tekstów

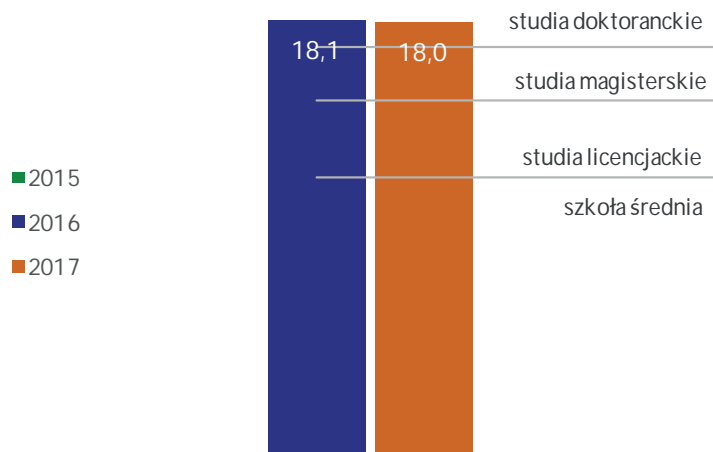

## długie zdanie

Zespół doradczy Ministra Infrastruktury i Budownictwa do spraw rozwiązań systemowych w geodezji i kartografii, w skład którego wchodzi przedstawiciele organów służby geodezyjnej i kartograficznej, organizacji geodezyjnych i kartograficznych, świata nauki oraz przedstawiciele administracji rządowej i samorządowej ma zdiagnozować potrzeby systemu, przeanalizować jego wydajność oraz wypracować sprawny i spójny model funkcjonowania geodezji i kartografii.

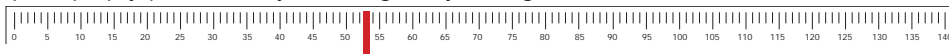

## pozycja w rankingu

	2015	2016	2017	
długość wyrazy		21,3% 49	23,5% 51	↓
długość zdań		21,3 47	20,4 36	↑
mnglistość		18,1 51	18,0 49	↑





### przystępność tekstów

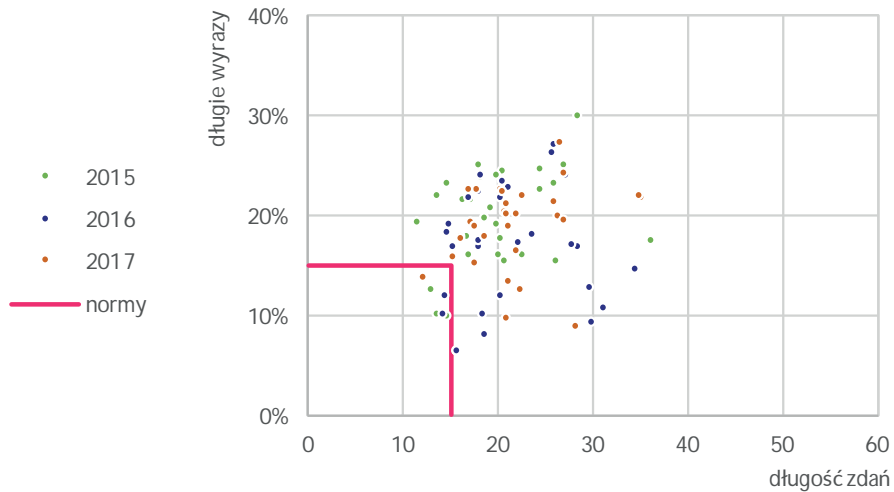

### przeciętna przystępność tekstów

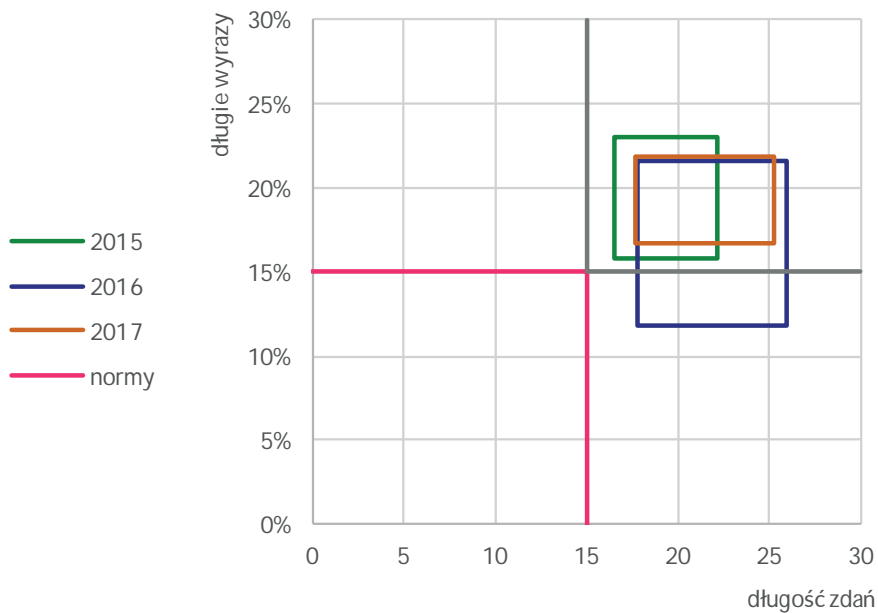

## typy problemów

### legenda

za dużo terminów	za trudne teksty
proste teksty	za długie zdania

2015

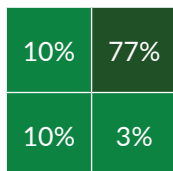

2016

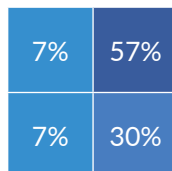

2017

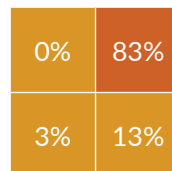

## poziom edukacyjny tekstów

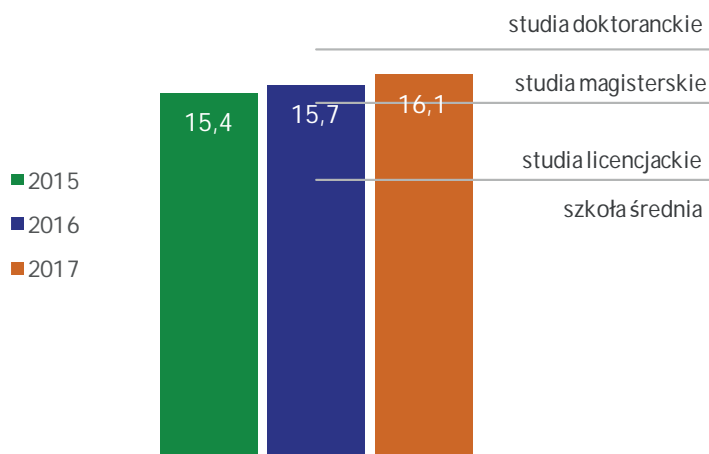

## długie zdanie

Ogłoszenie precyzujące wymogi stawiane kandydatom oraz tryb naboru, zgodnie z przepisami ustawy z dnia 14 lipca 1983 r. o narodowym zasobie archiwalnym i archiwach (Dz. U. z 2015 r. poz. 1446), zostało opublikowane w Biuletynie Informacji Publicznej Kancelarii Prezesa Rady Ministrów, w Biuletynie Informacji Publicznej Naczelnej Dyrekcji Archiwów Państwowych oraz jest publicznie dostępne w siedzibie Naczelnej Dyrekcji Archiwów Państwowych w Warszawie przy ul. Rakowieckiej 2D.

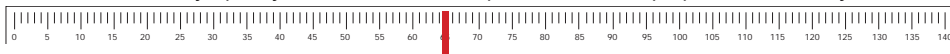

## pozycja w rankingu

	2015		2016		2017			
długie wyrazy	19,4%	31	16,9%	11	↑	19,6%	34	↓
długość zdań	19,0	28	19,5	31	↓	21,0	45	↓
mnglistość	15,4	26	15,7	35	↓	16,1	36	↓



### przystępność tekstów

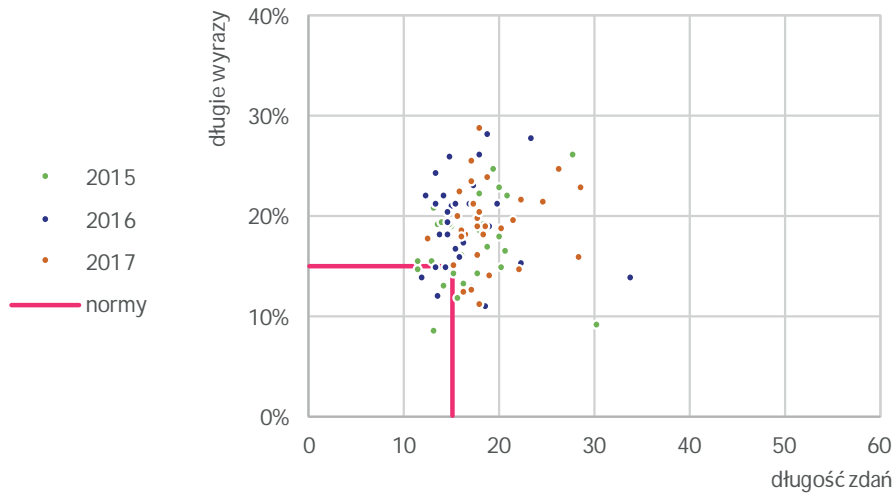

### przeciętna przystępność tekstów

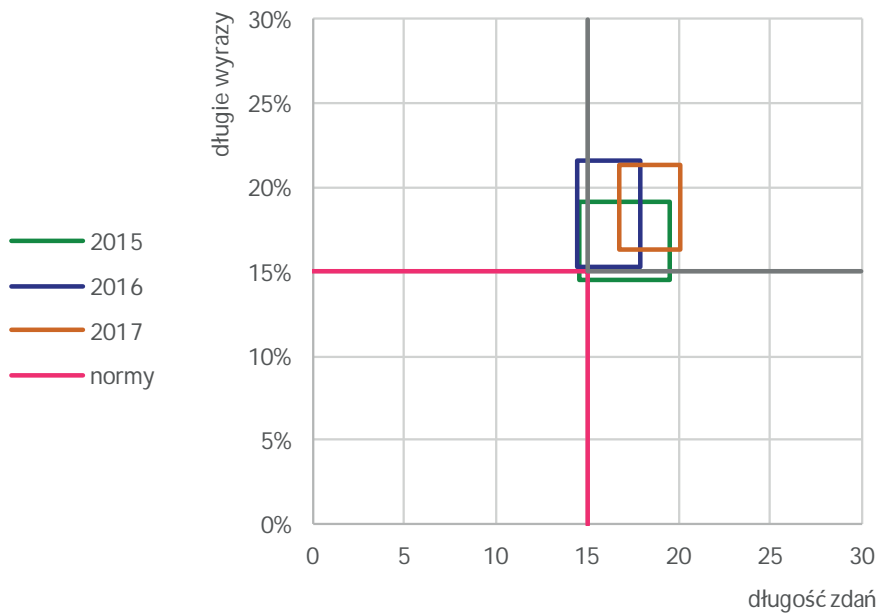

## typy problemów

### legenda

za dużo terminów	za trudne teksty
proste teksty	za długie zdania

2015



2016

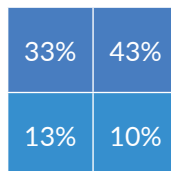

2017

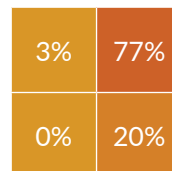

## poziom edukacyjny tekstów

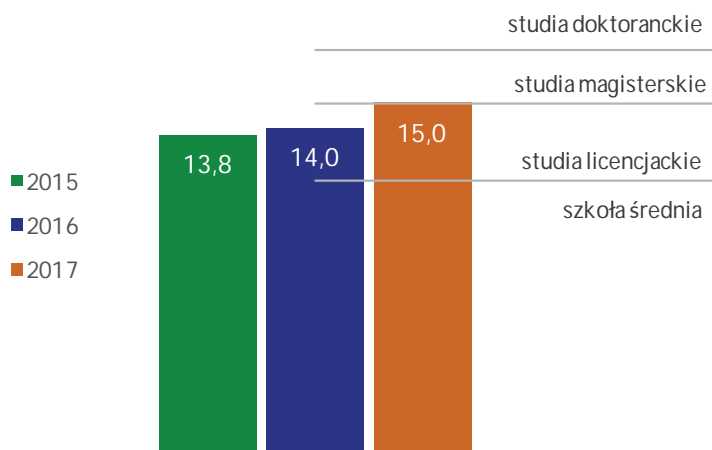

## długie zdanie

Nowy dyrektor zostanie wyłoniony w drodze konkursu na podstawie art. 4 ust. 1 ustawy z dnia 30 kwietnia 2010 r. o Narodowym Centrum Badań i Rozwoju oraz rozporządzenia Ministra Nauki i Szkolnictwa Wyższego z dnia 29 września 2010 r. w sprawie konkursów na stanowiska Dyrektora i zastępcy Dyrektora Narodowego Centrum Badań i Rozwoju.

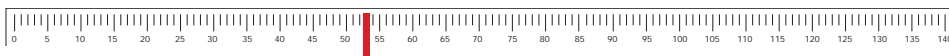

## pozycja w rankingu

	2015		2016		2017			
długość wyrazy	18,1%	18	19,7%	37	↓	18,7%	22	↑
długość zdań	17,2	11	15,4	4	↑	17,9	13	↓
mnglistość	13,8	7	14,0	10	↓	15,0	17	↓



### przystępność tekstów

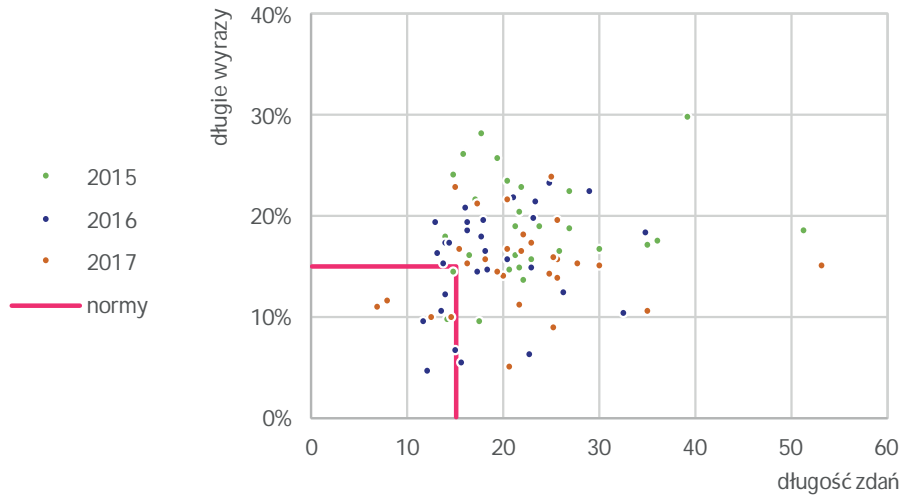

### przeciętna przystępność tekstów

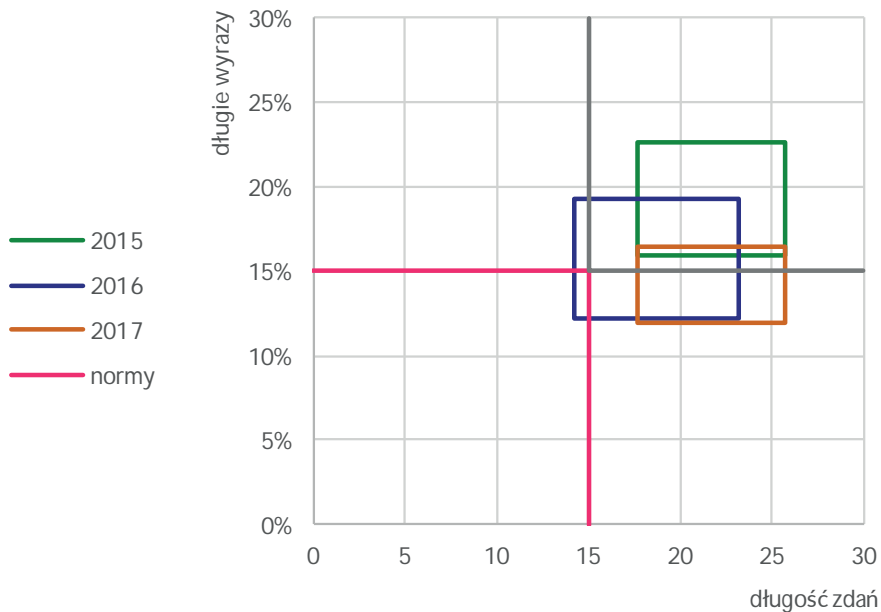

## typy problemów

### legenda

za dużo terminów	za trudne teksty
proste teksty	za długie zdania

2015

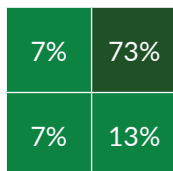

2016

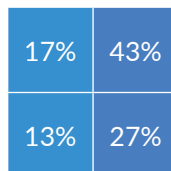

2017

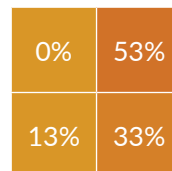

## poziom edukacyjny tekstów

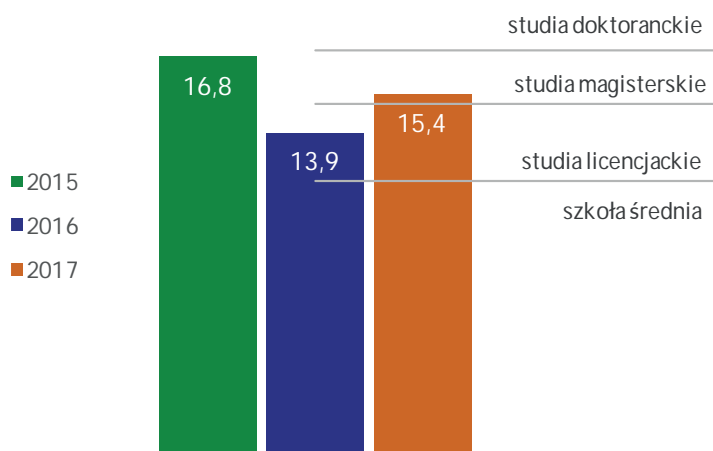

## długie zdanie

Mogę dzisiaj powiedzieć z dużą dozą pewności, że zostały właściwie zdefiniowane zagrożenia, że zostały właściwie zdefiniowane środki zaradcze, że zostały właściwie wymodelowany kształt zmian zarówno organizacyjnych, jak i modernizacyjnych, tak żeby pieniądze były alokowane do tych dziedzin wysiłku zbrojnego Rzeczypospolitej Sił Zbrojnych, które najsukuteczniej pozwolą zatrzymać jakiegokolwiek przeciwnika, który by groził polskim granicom.

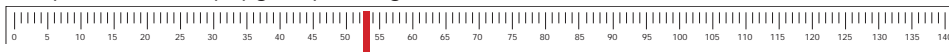

## pozycja w rankingu

	2015		2016		2017	
długość wyrazy	18,5%	22	15,8%	6	15,2%	4
długość zdań	21,8	47	17,8	17	21,9	49
mnglistość	16,8	44	13,9	9	15,4	24



### przystępność tekstów

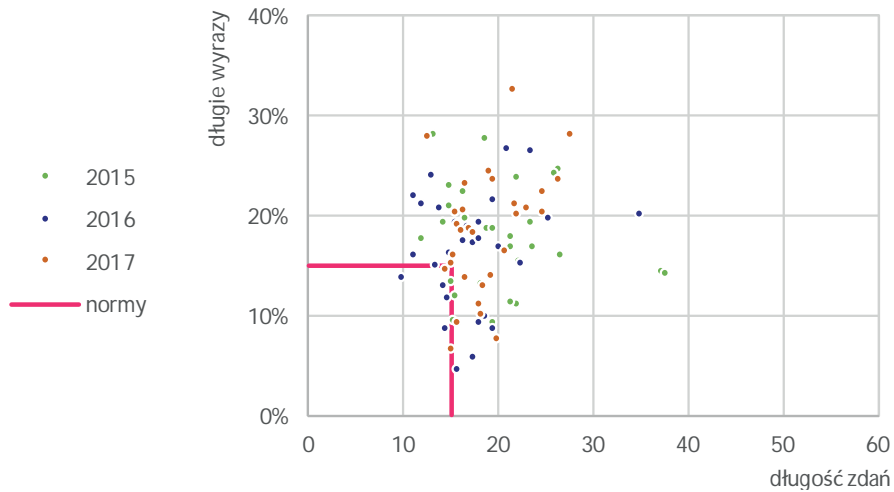

### przeciętna przystępność tekstów

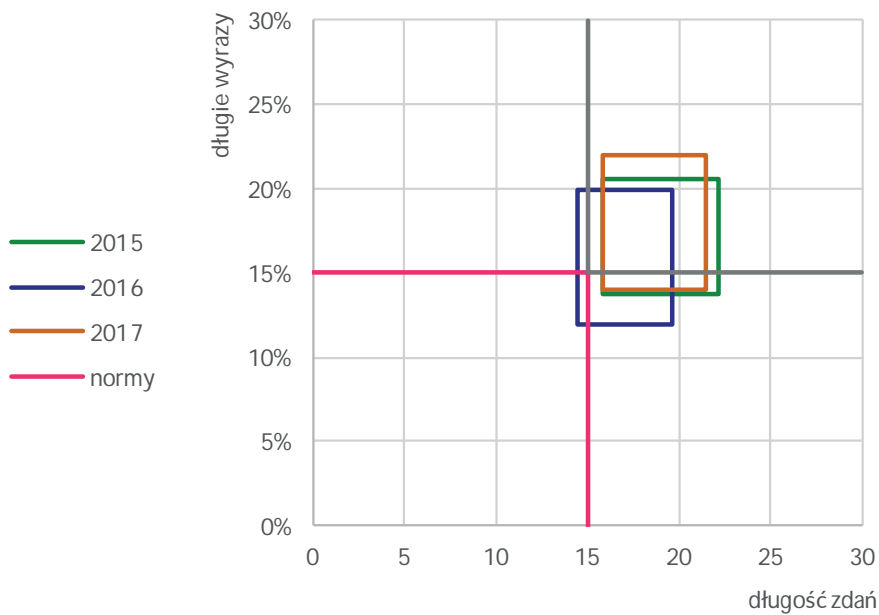

## typy problemów

### legenda

za dużo terminów	za trudne teksty
proste teksty	za długie zdania

2015

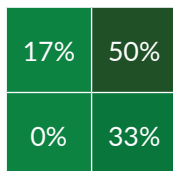

2016

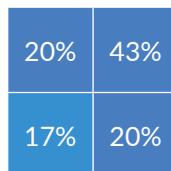

2017

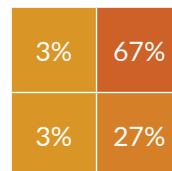

## poziom edukacyjny tekstów

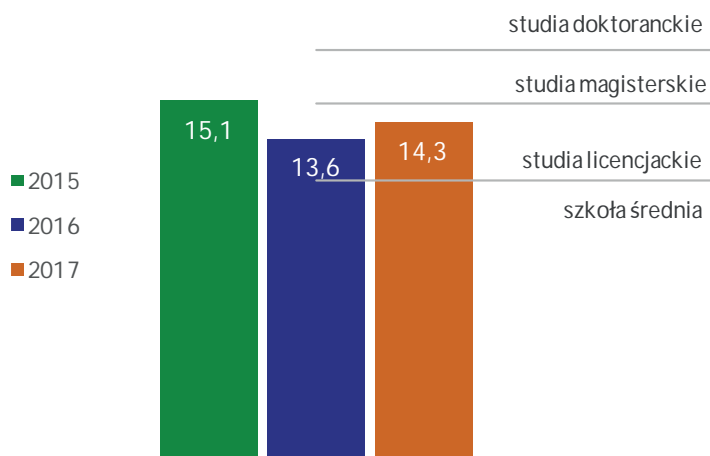

## długie zdanie

Minister Rodziny, Pracy i Polityki Społecznej zaprasza jednostki samorządu terytorialnego, a także organizacje pozarządowe, o których mowa w art. 3 ust. 2 ustawy z dnia 24 kwietnia 2003 r. o działalności pożytku publicznego i o wolontariacie (Dz. U. z 2014 r. poz. 1118 z późn. zm.) oraz podmioty wymienione w art. 3 ust. 3 tej ustawy, prowadzące działalność na rzecz osób z zaburzeniami psychicznymi i ich rodzin do składania wniosków na wsparcie finansowe projektów w ramach programu „Opieranie społeczne dla osób z zaburzeniami psychicznymi”.

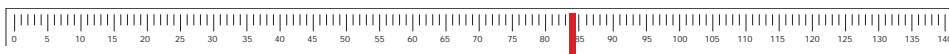

## pozycja w rankingu

	2015		2016		2017			
długość wyrazy	17,6%	12	17,0%	13	↓	18,9%	27	↓
długość zdań	19,2	31	17,2	12	↑	18,2	19	↓
mnglistość	15,1	23	13,6	8	↑	14,3	9	↓





### przystępność tekstów

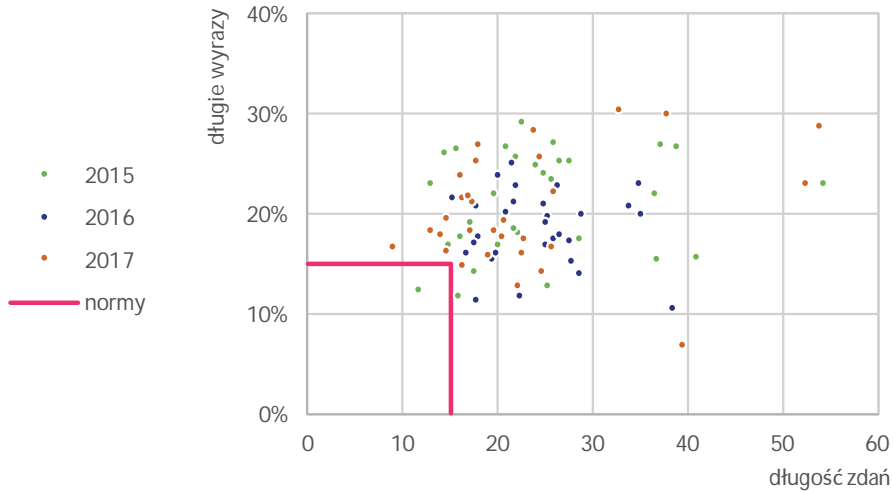

### przeciętna przystępność tekstów

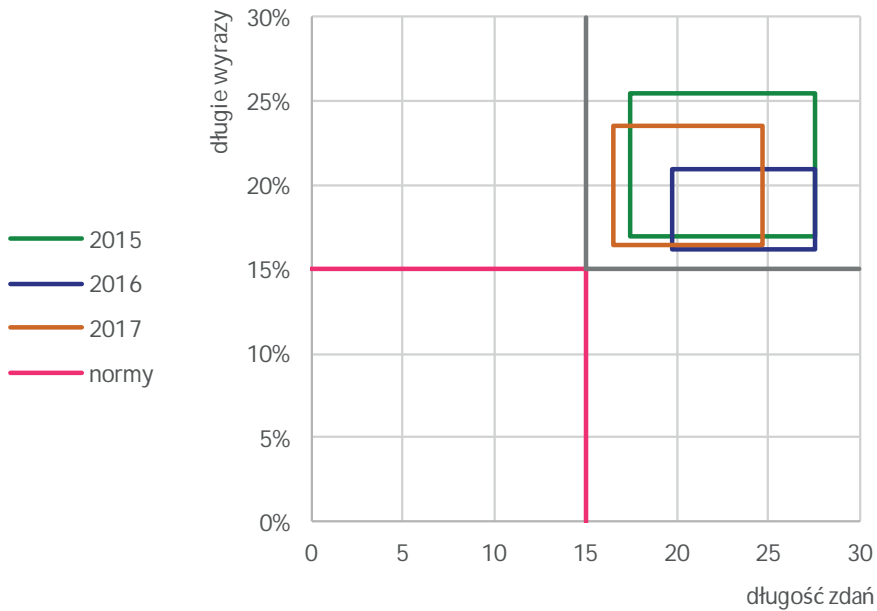

## typy problemów

### legenda

za dużo terminów	za trudne teksty
proste teksty	za długie zdania

2015

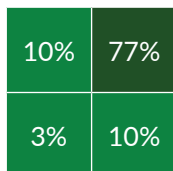

2016

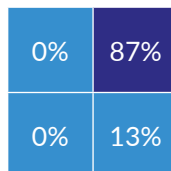

2017

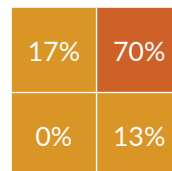

## poziom edukacyjny tekstów

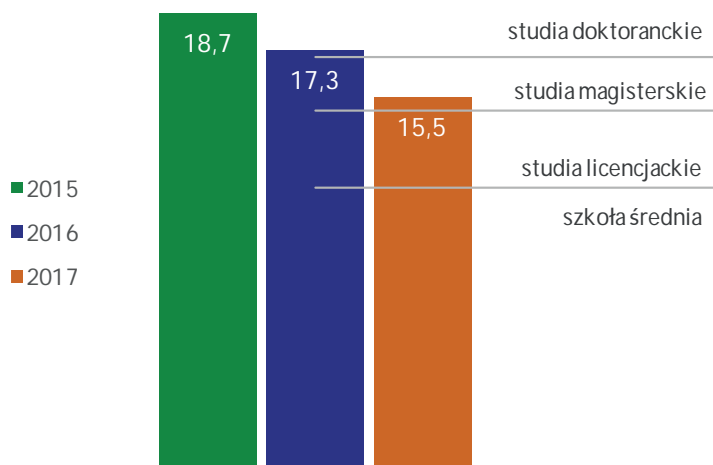

## długie zdanie

Informacje te nie są wymagane w oznakowaniu produktów rybnych przetworzonych i zakonserwowanych (czyli np. marynat i konserw rybnych) jednakże, jeżeli etykieta takiego produktu sugeruje użycie konkretnego gatunku, poprawnym będzie zamieszczenie informacji o handlowym oznaczeniu gatunku i nazwie systematycznej.

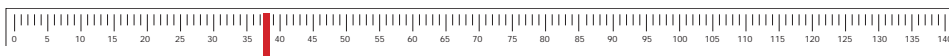

## pozycja w rankingu

	2015		2016		2017	
długość wyrazy	22,4%	48	19,3%	34	18,8%	24
długość zdań	22,5	49	23,7	52	20,2	35
mglistość	18,7	50	17,3	48	15,5	29



### przystępność tekstów

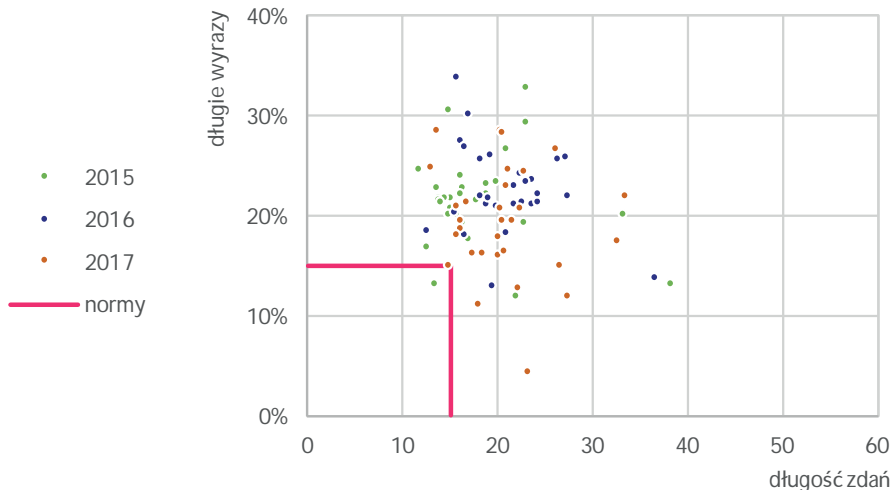

### przeciętna przystępność tekstów

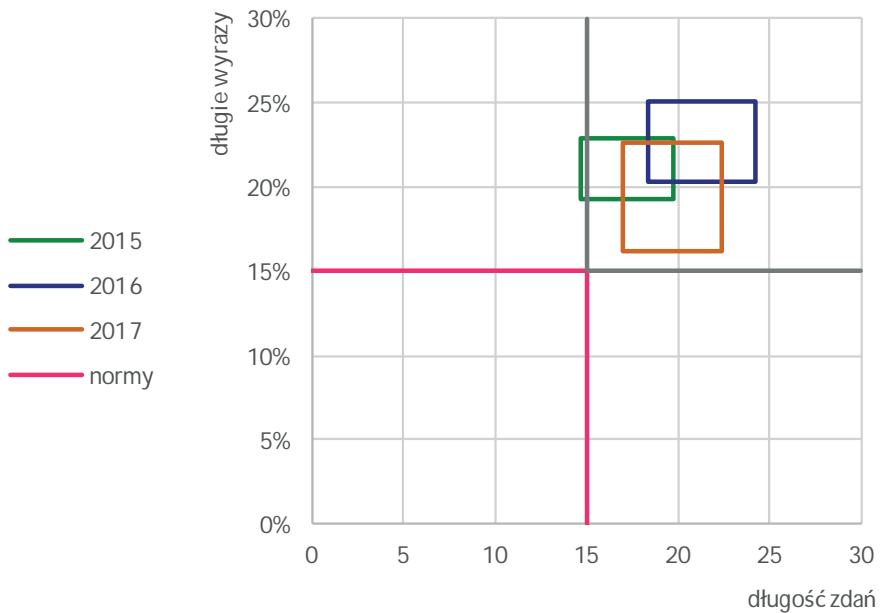

## typy problemów

### legenda

za dużo terminów	za trudne teksty
proste teksty	za długie zdania

### 2015

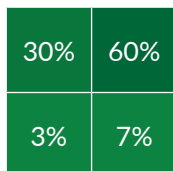

### 2016

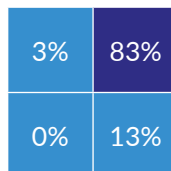

### 2017

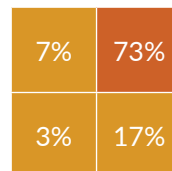

## poziom edukacyjny tekstów

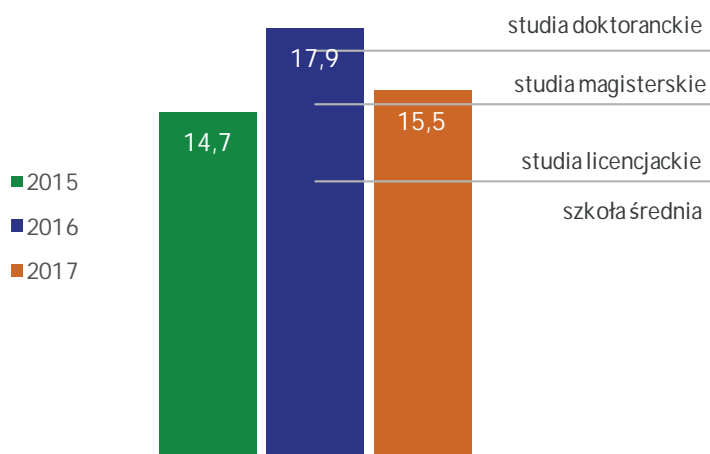

## długie zdanie

Według danych wygenerowanych z Krajowego Systemu Informatycznego KSI SIMIK 07-13 od początku uruchomienia programów do 31 stycznia 2016 r. złożono 302,3 tys. wniosków (poprawnych pod względem formalnym) na całkowitą kwotę dofinansowania (zarówno środki unijne, jak i środki krajowe) 615,9 mld zł.

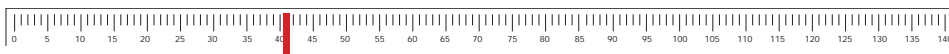

## pozycja w rankingu

	2015		2016		2017			
długie wyrazy	21,5%	45	21,8%	51	↓	19,4%	30	↑
długość zdań	16,3	4	21,4	48	↓	20,5	39	↑
mnglistość	14,7	15	17,9	50	↓	15,5	27	↑



### przystępność tekstów

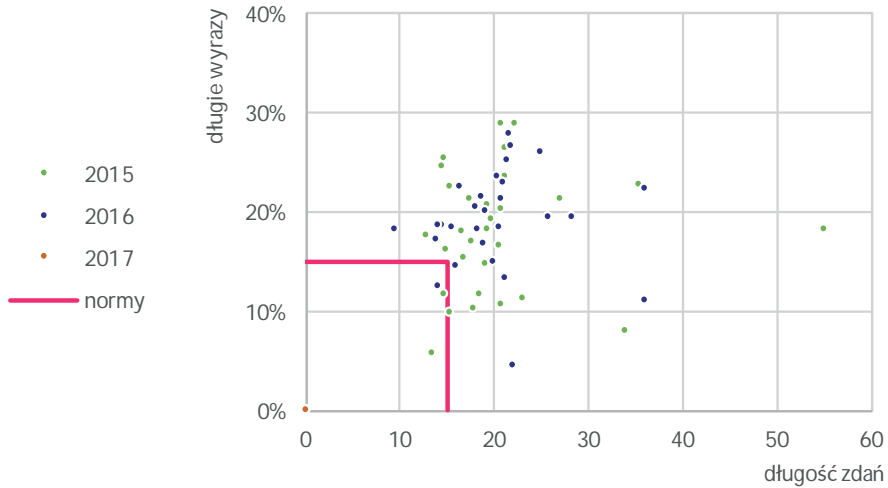

### przeciętna przystępność tekstów

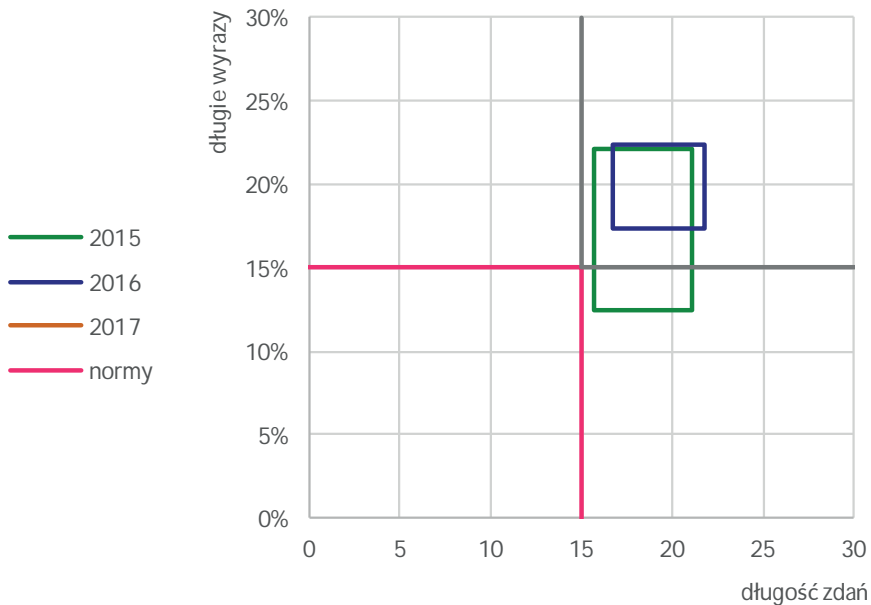

## typy problemów

### legenda

za dużo terminów	za trudne teksty
proste teksty	za długie zdania

2015

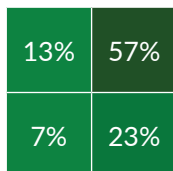

2016

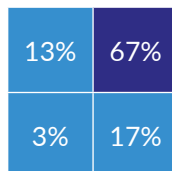

## poziom edukacyjny tekstów

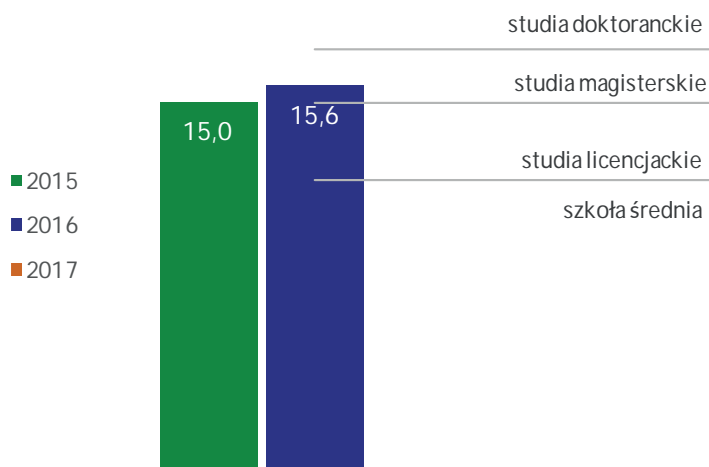

## długie zdanie

Zgodnie z propozycjami przedstawionymi przez MSP ogłoszenia dotyczące przeprowadzenia konkursu, postępowania kwalifikacyjnego na członka zarządu spółki, trybu zbywania akcji Skarbu Państwa, sprzedaży przedsiębiorstwa, a także analizy przedsiębiorstwa państwowego dokonywanej przed wydaniem zarządzenia o prywatyzacji bezpośredniej, sposobu i trybu gospodarowania składnikami rzeczowymi majątku ruchomego, w który wyposażone są jednostki budżetowe, zasad podziału uprawnionych pracowników na grupy, ustalania liczby akcji przypadających na każdą z tych grup oraz trybu nabywania akcji przez uprawnionych pracowników oraz sposobu i trybu organizowania przetargu na sprzedaż składników aktywów trwałych przez spółkę powstałą w wyniku komercjalizacji mają być publikowane w Biuletynie Informacji Publicznej na stronie podmiotu wykonującego w spółce uprawnienia wynikające z praw majątkowych Skarbu Państwa oraz na stronie internetowej spółki.

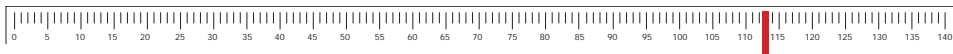

## pozycja w rankingu

	2015		2016		2017
długie wyrazy	18,1%	17	19,4%	35	↓
długość zdań	19,2	30	20,5	40	↓
mnglistość	15,0	22	15,6	34	↓



### przystępność tekstów

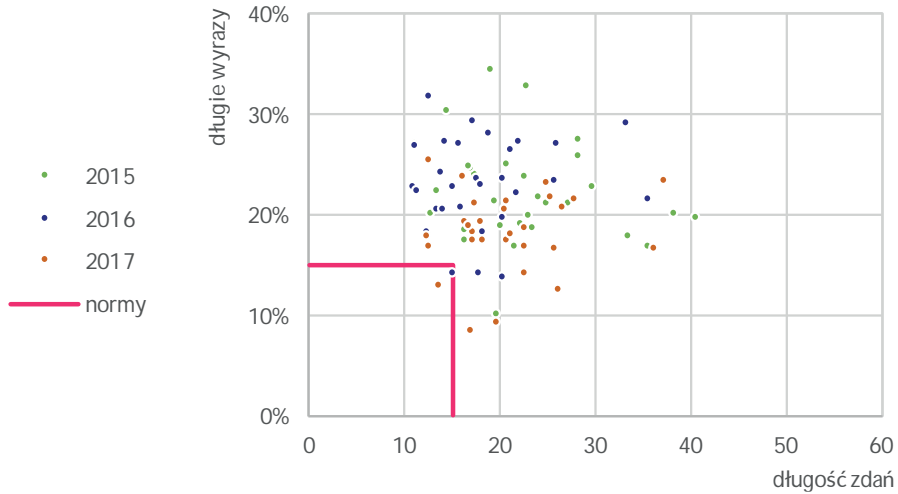

### przeciętna przystępność tekstów

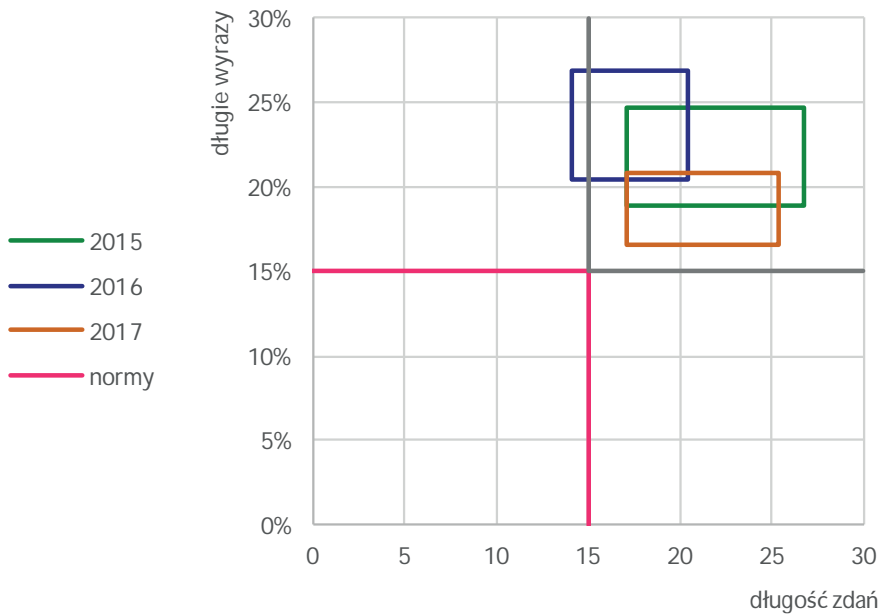

## typy problemów

### legenda

za dużo terminów	za trudne teksty
proste teksty	za długie zdania

2015

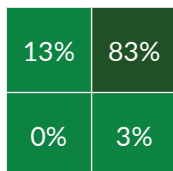

2016

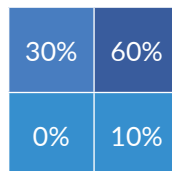

2017

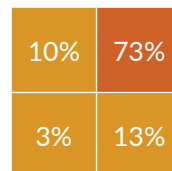

## poziom edukacyjny tekstów

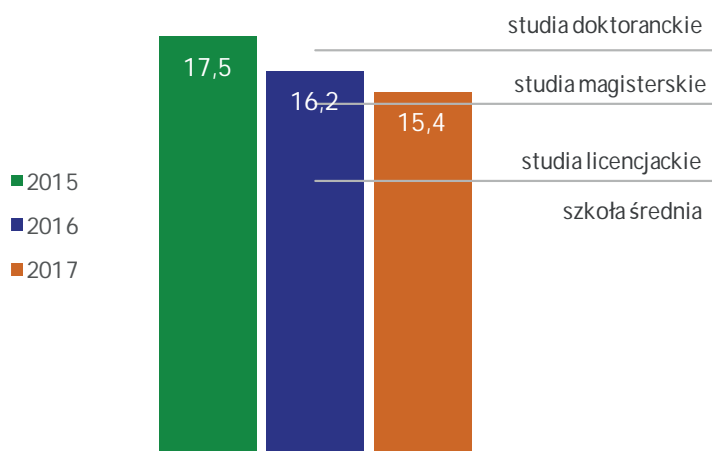

## długie zdanie

Kolejnym punktem spotkania była propozycja wymiany dobrych praktyk w obszarze turystyki, która mogłaby dotyczyć doświadczeń polskich przedsiębiorców z turystami z państw wschodnich, wymiany studentów i wykładowców uczelni turystycznych, a także kwestii bezpieczeństwa. Ambasador poinformował również o inauguracji nowego biura Tunezyjskiego Ośrodka Informacji Turystycznej w Warszawie.

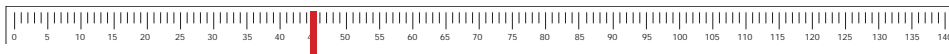

## pozycja w rankingu

	2015		2016		2017			
długie wyrazy	21,1%	43	22,8%	52	↓	18,1%	18	↑
długość zdań	21,9	48	17,4	15	↑	20,7	44	↓
mnglistość	17,5	46	16,2	43	↑	15,4	25	↑





### przystępność tekstów

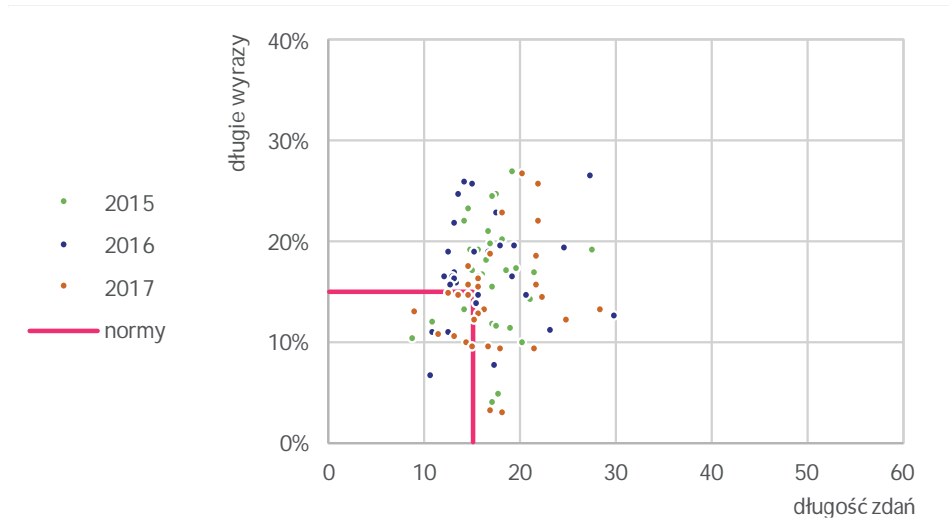

### przeciętna przystępność tekstów

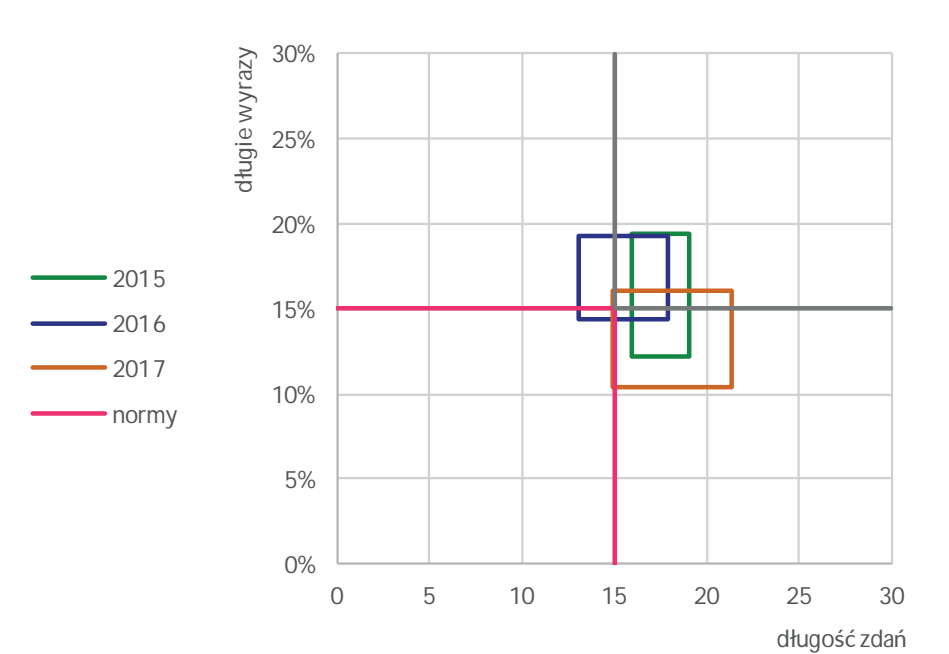

## typy problemów

### legenda

za dużo terminów	za trudne teksty
proste teksty	za długie zdania

2015

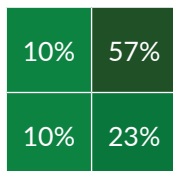

2016

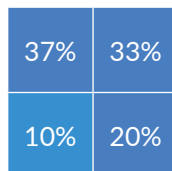

2017

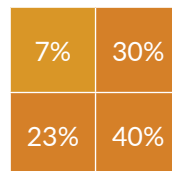

## poziom edukacyjny tekstów

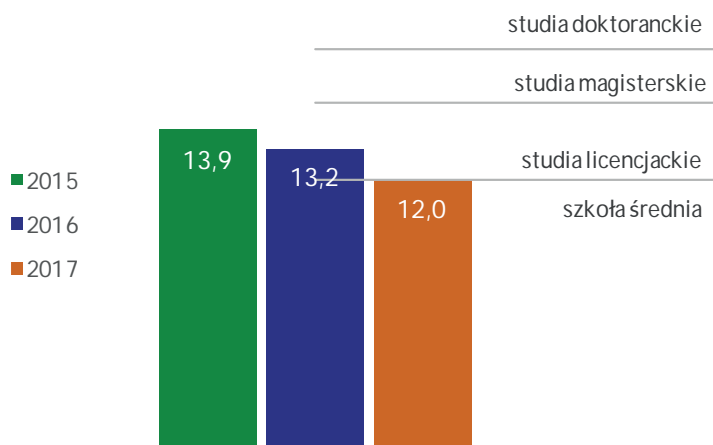

## długie zdanie

Włochy i Grecja dokonując tego wyboru mogą, ale nie muszą, uwzględnić przekazane przez państwa członkowskie preferencje m.in. takie jak: znajomość języków, czy więzy rodzinne, kulturowe lub społeczne, mogące ułatwić integrację osób relokowanych w społeczeństwie państwa członkowskiego.

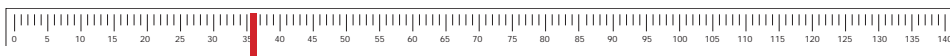

## pozycja w rankingu

	2015		2016		2017			
długość wyrazy	16,8%	8	16,4%	8	-	13,7%	2	↑
długość zdań	17,2	13	15,2	1	↑	16,7	5	↓
mnglistość	13,9	8	13,2	6	↑	12,0	1	↑



### przystępność tekstów

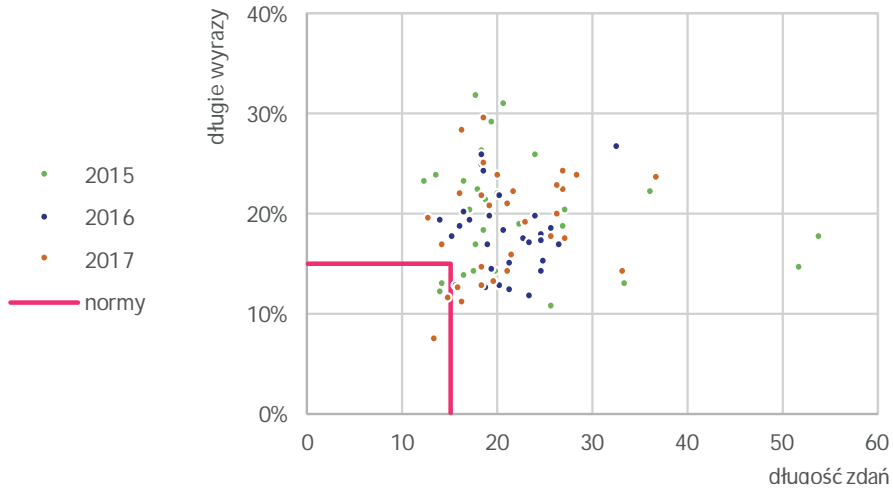

### przeciętna przystępność tekstów

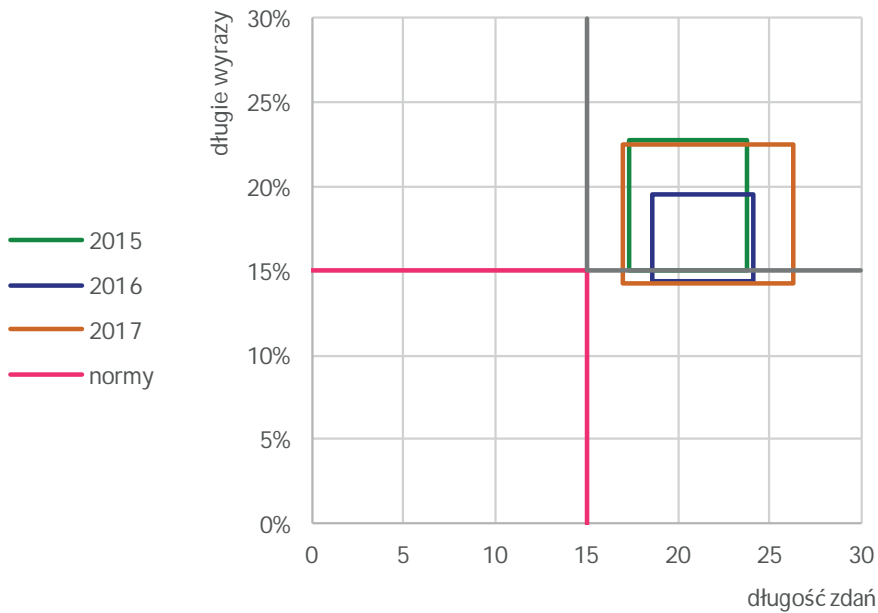

## typy problemów

### legenda

za dużo terminów	za trudne teksty
proste teksty	za długie zdania

2015

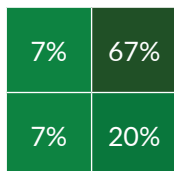

2016

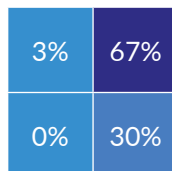

2017

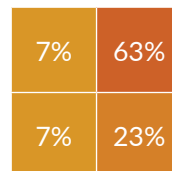

## poziom edukacyjny tekstów

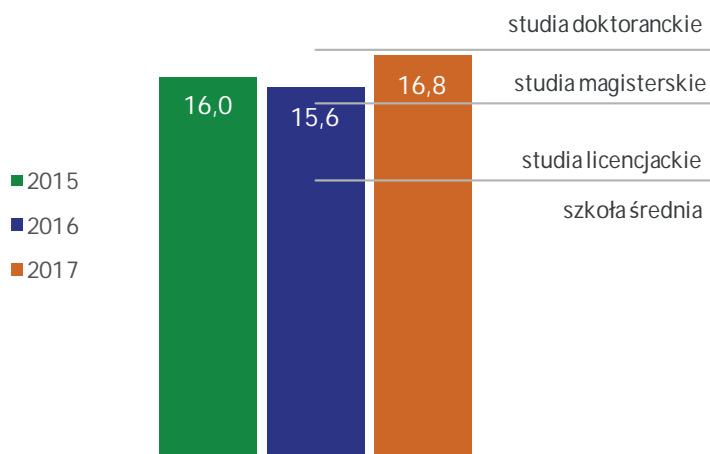

## długie zdanie

Ze względu na różnice czasowe głosowanie za granicą trwało 35 godzin – rozpoczęło się o godzinie 7 rano czasu lokalnego 23 maja br. (tj. o godzinie 12 czasu warszawskiego) z chwilą otwarcia Obwodowych Komisji Wyborczych (OKW) utworzonych w Buenos Aires (Republika Argentyńska), w Brasili i w Kurytybie (Federacyjna Republika Brazylii) i w Santiago (Republika Chile) i trwało do momentu zakończenia głosowania o godzinie 21 czasu lokalnego (tj. o godzinie 23 czasu warszawskiego) w OKW w Reykjaviku (Republika Islandii).

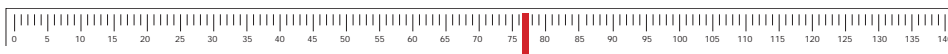

## pozycja w rankingu

	2015		2016		2017	
długie wyrazy	20,2%	35	17,5%	17	19,6%	33
długość zdań	18,7	22	20,4	39	20,0	29
mnglistość	16,0	40	15,6	32	16,8	45



### przystępność tekstów

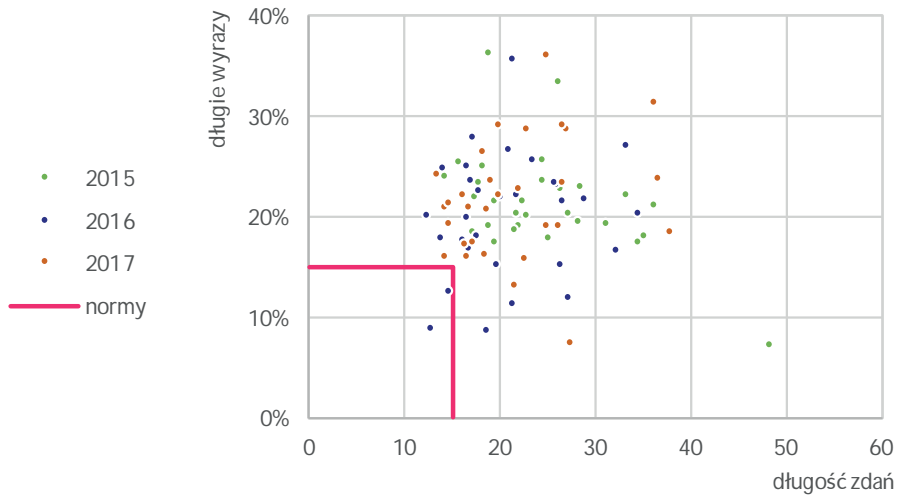

### przeciętna przystępność tekstów

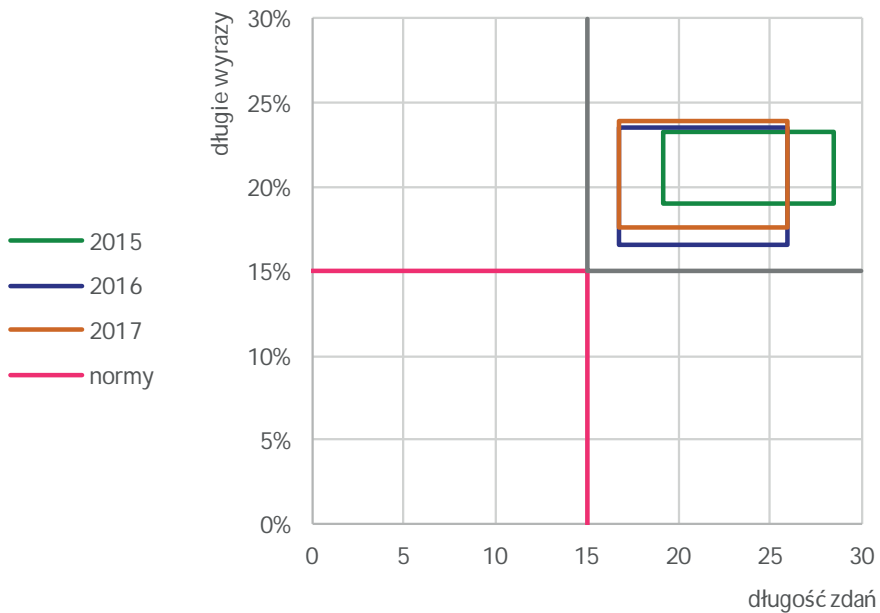

## typy problemów

### legenda

za dużo terminów	za trudne teksty
proste teksty	za długie zdania

2015

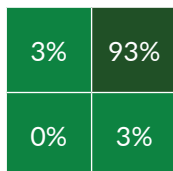

2016

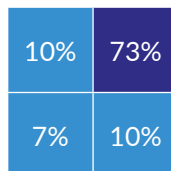

2017

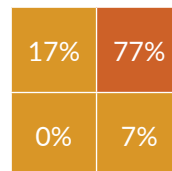

## poziom edukacyjny tekstów

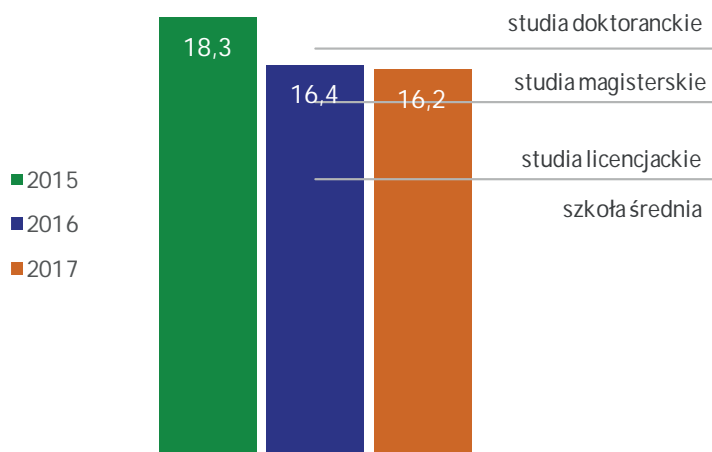

## długie zdanie

Ustawodawca wprowadził zatem, w ustawie przepis art. 29 pkt 2, zgodnie z którym art. 12 tej ustawy, a więc przepisy zmieniające ustawę z dn. 27 września 2013 r. o zmianie ustawy - Kodeks postępowania karnego oraz niektórych innych ustaw, wchodzi w życie 14 dni od dnia ogłoszenia ustawy.

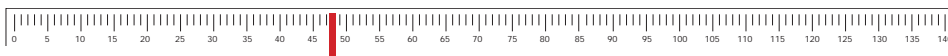

## pozycja w rankingu

	2015		2016		2017			
długość wyrazy	20,6%	38	20,8%	47	↓	21,0%	47	-
długość zdań	23,8	50	20,0	35	↑	20,0	30	↑
mnglistość	18,3	48	16,4	45	↑	16,2	39	↑



### przystępność tekstów

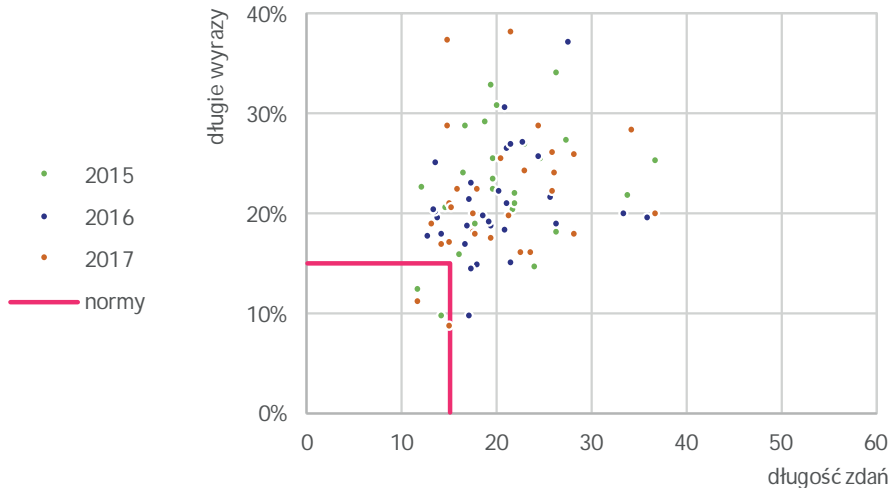

### przeciętna przystępność tekstów

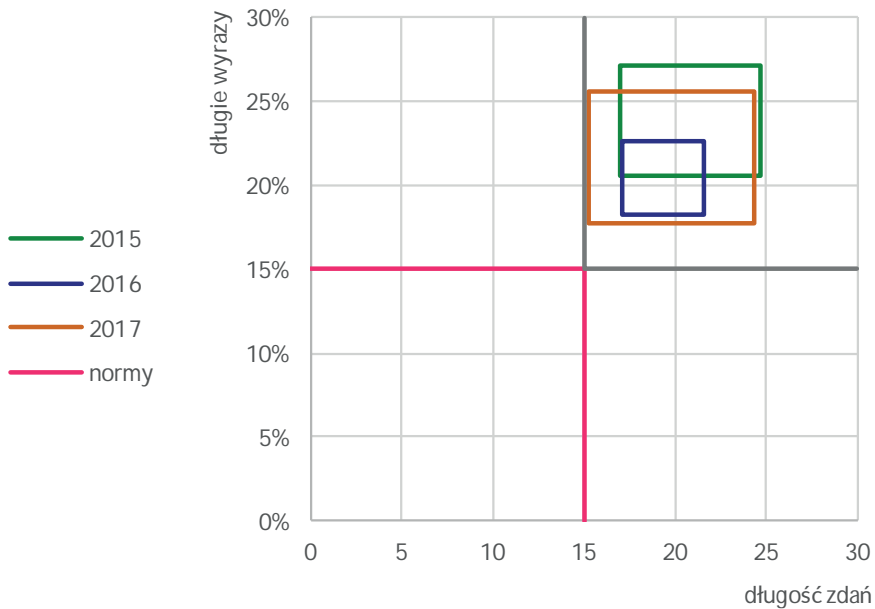

## typy problemów

### legenda

za dużo terminów	za trudne teksty
proste teksty	za długie zdania

2015

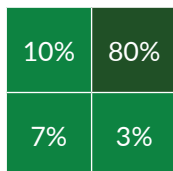

2016

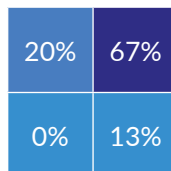

2017

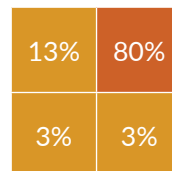

## poziom edukacyjny tekstów

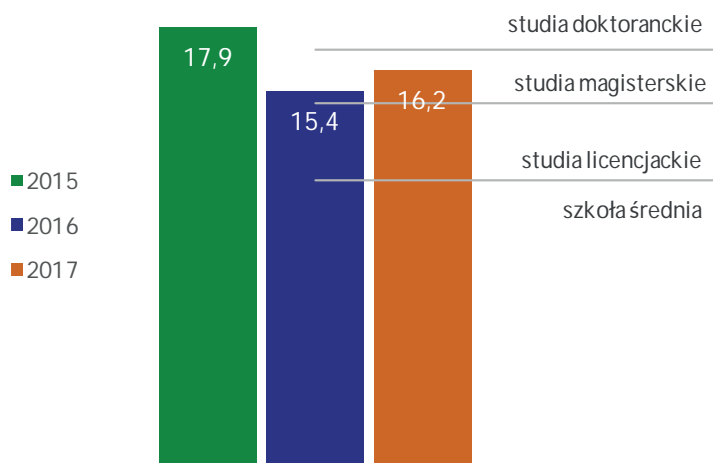

## długie zdanie

Uchwała nr 5 - w sprawie polityki klimatyczno-energetycznej UE oraz systemu handlu uprawnieniami do emisji (EU ETS) w kontekście projektu zmiany dyrektywy 2003/87/WE Parlamentu Europejskiego i Rady Europejskiej ustanawiającej system handlu przydziałami emisji gazów cieplarnianych we Wspólnocie w okresie 2021-2030 oraz zmieniającej dyrektywę Rady 96/61/WE - została przyjęta na posiedzeniu Rady Dialogu Społecznego, które miało miejsce 18 lutego 2016 r.

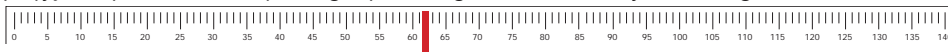

## pozycja w rankingu

	2015		2016		2017			
długie wyrazy	22,9%	49	19,7%	38	↑	20,6%	44	↓
długość zdań	20,0	33	19,5	29	↑	20,1	32	↓
mnglistość	17,9	47	15,4	31	↑	16,2	40	↓





### przystępność tekstów

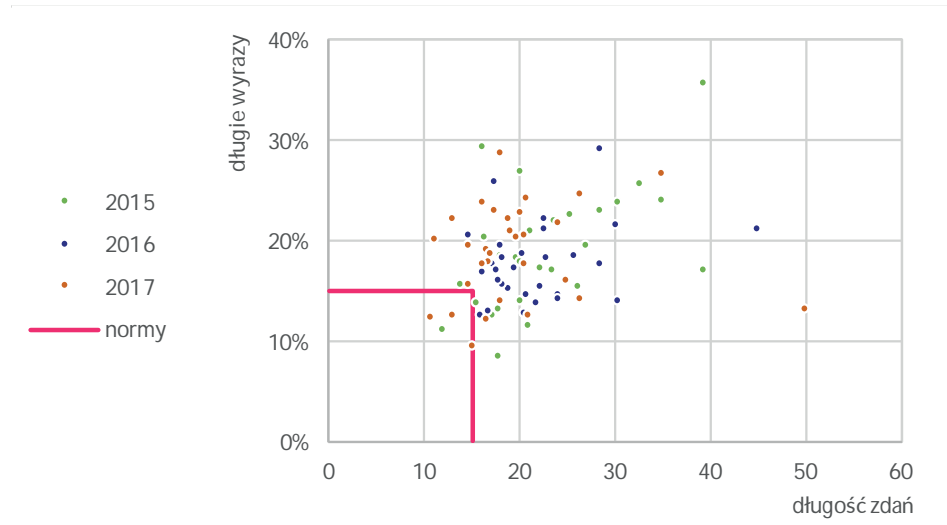

### przeciętna przystępność tekstów

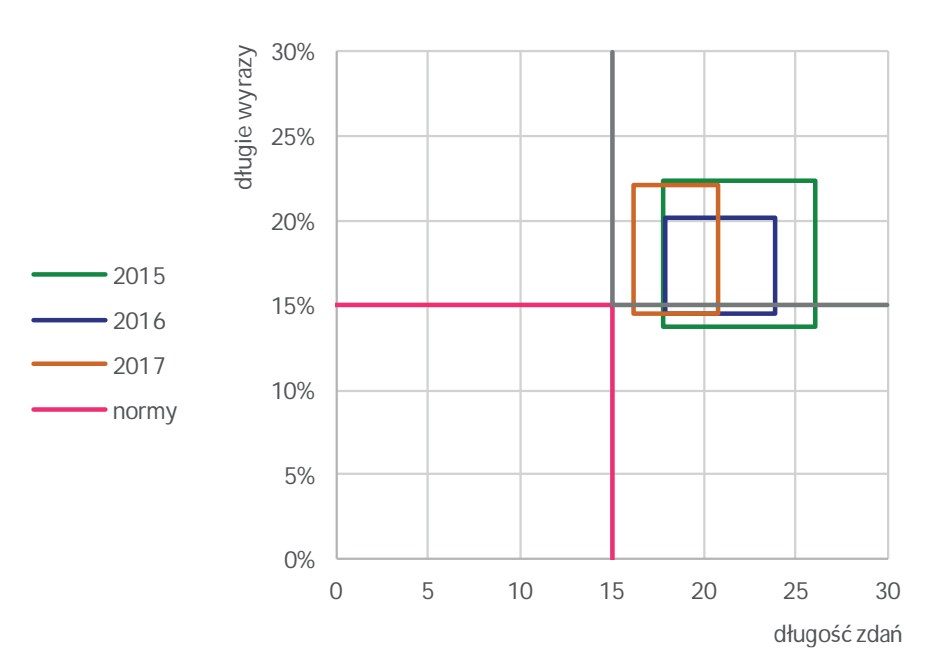

## typy problemów

### legenda

za dużo terminów	za trudne teksty
proste teksty	za długie zdania

2015

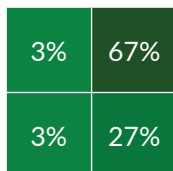

2016

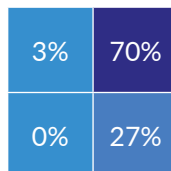

2017

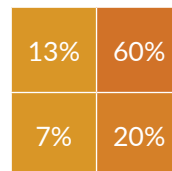

## poziom edukacyjny tekstów

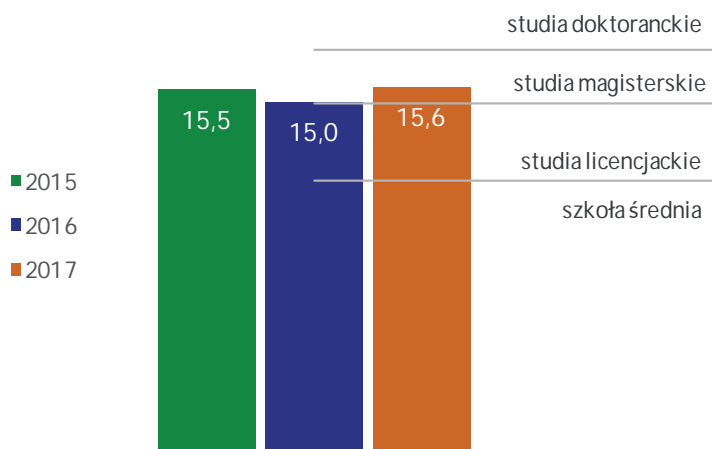

## długie zdanie

Uchylenie ust. 2 w art. 136 w projekcie ustawy o zmianie ustawy o świadczeniach opieki zdrowotnej finansowanych ze środków publicznych ma na celu wyłącznie ujednoczenie przepisów – tak aby możliwość tzw. bezlimitowego rozliczania we wszystkich zakresach udzielanych świadczeń (w tym w onkologii) była wprowadzana na tym samym poziomie aktów prawnych, tj. poprzez zarządzenia prezesa Narodowego Funduszu Zdrowia.

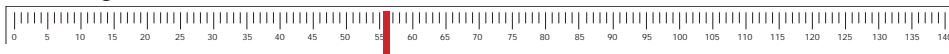

## pozycja w rankingu

	2015		2016		2017			
długość wyrazy	17,5%	11	17,3%	15	↓	19,2%	28	↓
długość zdań	20,4	38	20,7	44	↓	18,0	17	↑
mnglistość	15,5	28	15,0	21	↑	15,6	31	↓

*próbki ze stron ministerstw*

Adrian Chojnacki, Natalia Czuba, Anna Hryniewiecka, Łukasz Janowski, Weronika Jarantowska, Milena Jędrzejczyk, Katarzyna Kacprzak, Agata Kaniewska, Agata Kotsut, Martyna Kondratowicz, Aleksandra Kopij, Klaudia Kotlicka, Sara Krawczyk, Maximilian Kryk, Izabela Kuźnik, Jakub Lesiak, Wiktoria Leszczyk, Karolina Lisowska, Katarzyna Makiej, Grzegorz Małasiewicz, Maryna Mashtaler,

Marta Mroczo, Piotr Niemirski, Angelika Pelka, Karolina Poręba, Paulina Roszak, Damian Rychlik, Magdalena Rzehak, Patrycja Serafin, Wiktoria Sprężyna, Natalia Stachowicz, Alicja Stankiewicz, Joanna Szymańska, Magdalena Szymańska, Kamila Świątkowska, Karol Tryc, Martyna Węglarska, Cezary Wicher, Magdalena Wojdyła, Tomasz Zagórski, Jakub Zbądzki, Kinga Zyguła, Agnieszka Żółtańska

urzędy wojewódzkie



### przystępność tekstów

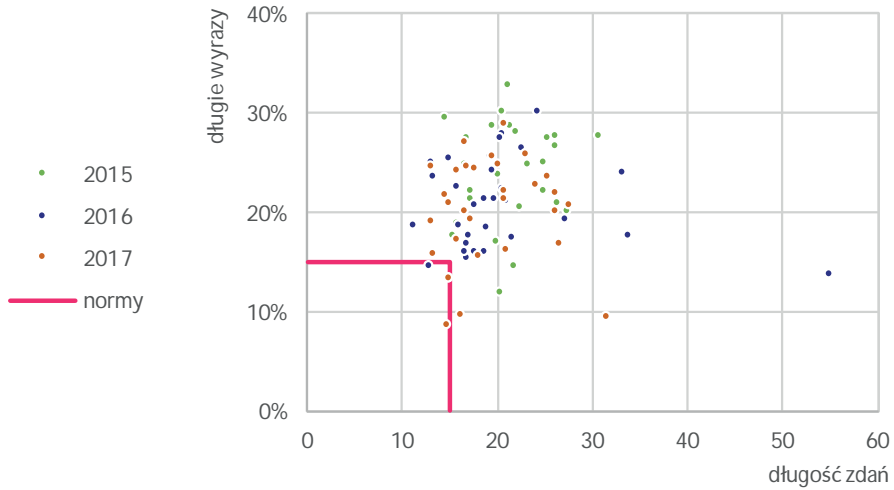

### przeciętna przystępność tekstów

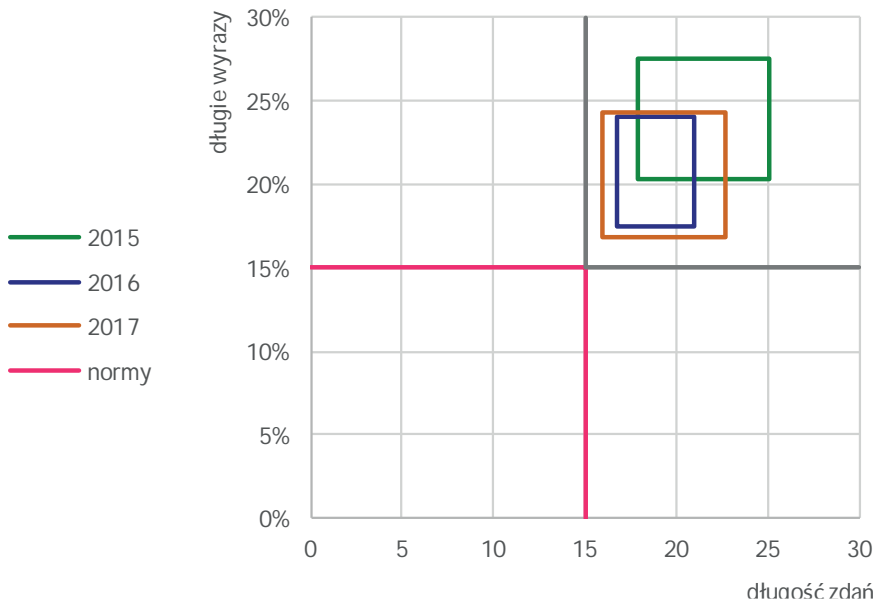

## typy problemów

### legenda

za dużo terminów	za trudne teksty
proste teksty	za długie zdania

2015

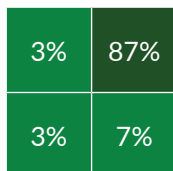

2016

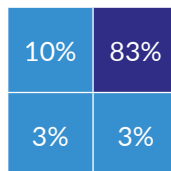

2017

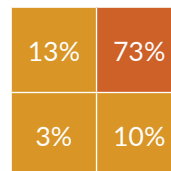

## poziom edukacyjny tekstów

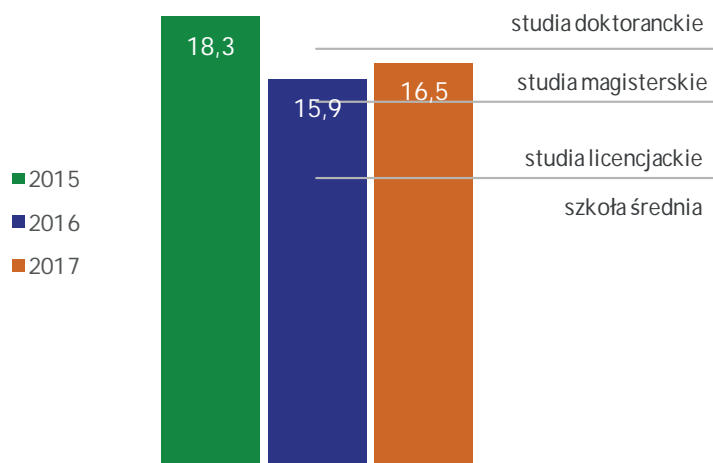

## długie zdanie

Wojewoda Dolnośląski Paweł Hreniak zdecydował, że nie uwzględni wniosku Komendanta Wojewódzkiego Policji we Wrocławiu wnoszącego o „wydanie decyzji administracyjnej, zakazującej przeprowadzenia na Stadionie Miejskim przy Alei Śląska 1 meczów piłki nożnej na trybunach B i X na dwa najbliższe mecze” oraz o „wydanie decyzji administracyjnej nakazującej przeprowadzenie najbliższego meczu piłki nożnej z udziałem drużyn WKS Śląsk Wrocław i KGHM Żagłębie Lubin, bez udziału publiczności”.

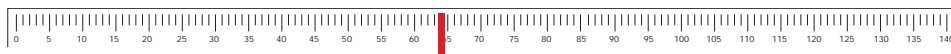

## pozycja w rankingu

	2015		2016		2017			
długość wyrazy	23,6%	50	20,8%	46	↑	21,0%	46	-
długość zdań	21,5	46	18,9	26	↑	18,0	18	↑
mglistość	18,3	49	15,9	36	↑	16,5	42	↓



### przystępność tekstów

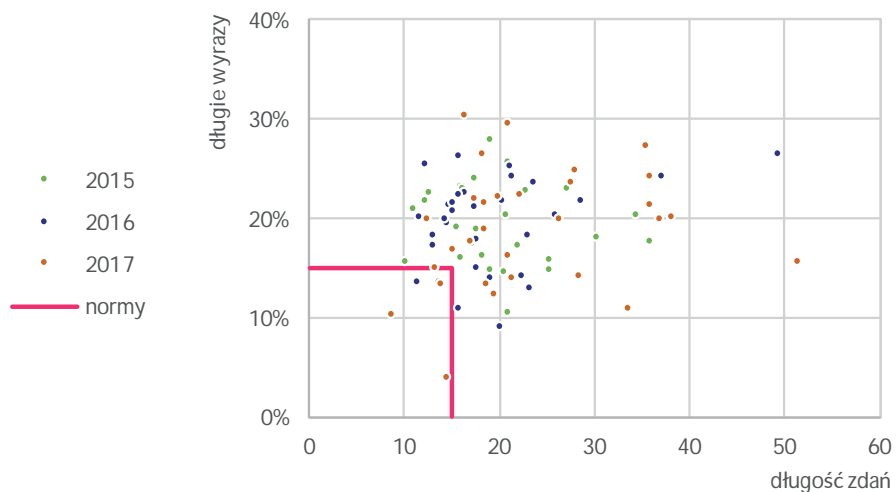

### przeciętna przystępność tekstów

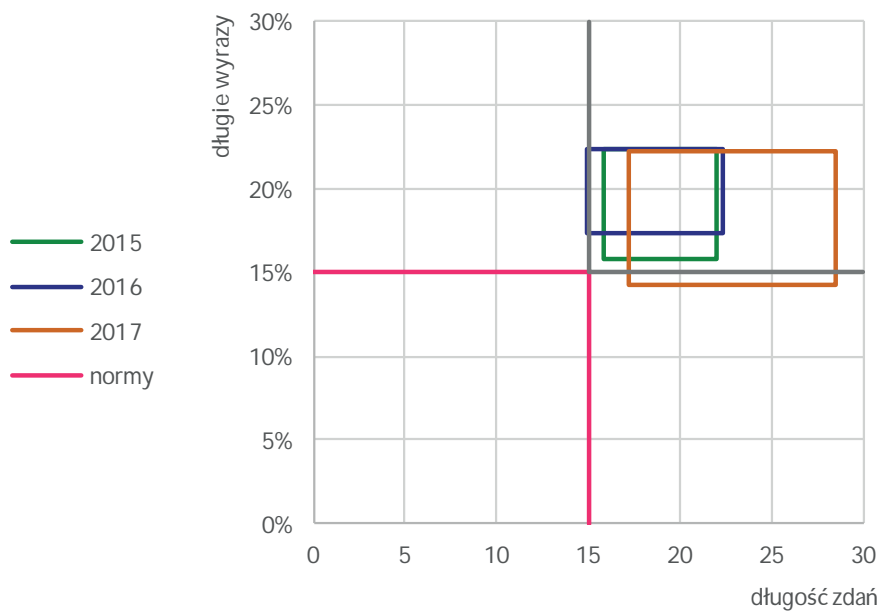

## typy problemów

### legenda

za dużo terminów	za trudne teksty
proste teksty	za długie zdania

2015

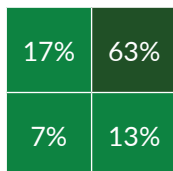

2016

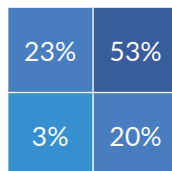

2017

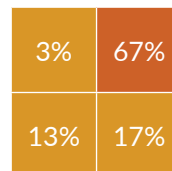

## poziom edukacyjny tekstów

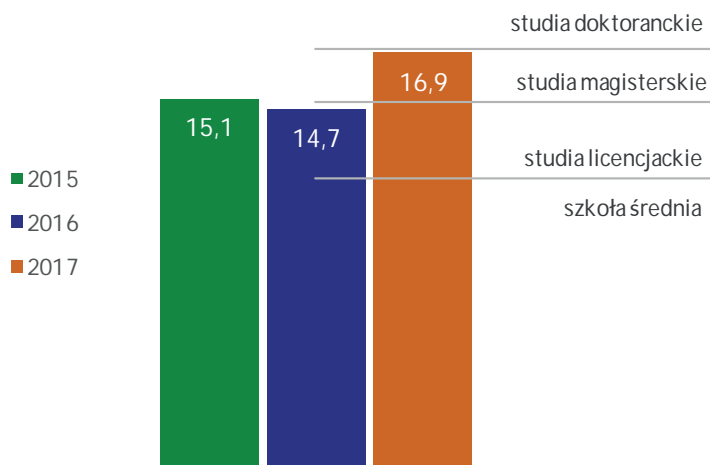

## długie zdanie

W okresie od dn. 11 listopada do dn. 15 grudnia 2016 r. - eksponowana była w Kujawskiej Szkole Wyższej we Włocławku przy ul. Okrzei 94A, gdzie przez ponad 3 tygodnie wystawę oglądali studenci studiów stacjonarnych i niestacjonarnych, kształceni na kierunkach: pedagogika, nauki techniczne i społeczne, nauki o zdrowiu, słuchacze studiów podyplomowych, a także codziennie, uczniowie Zespołu Szkół Akademickich im. Obrońców Wisły 1920 r. (gimnazjaliści oraz licealiści).

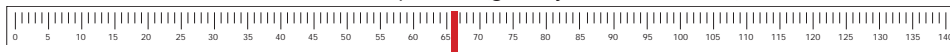

## pozycja w rankingu

	2015		2016		2017			
długie wyrazy	18,9%	25	20,4%	43	↓	19,8%	37	↑
długość zdań	18,2	19	17,7	16	↑	20,5	40	↓
mnglistość	15,1	24	14,7	18	↑	16,9	46	↓





### przystępność tekstów

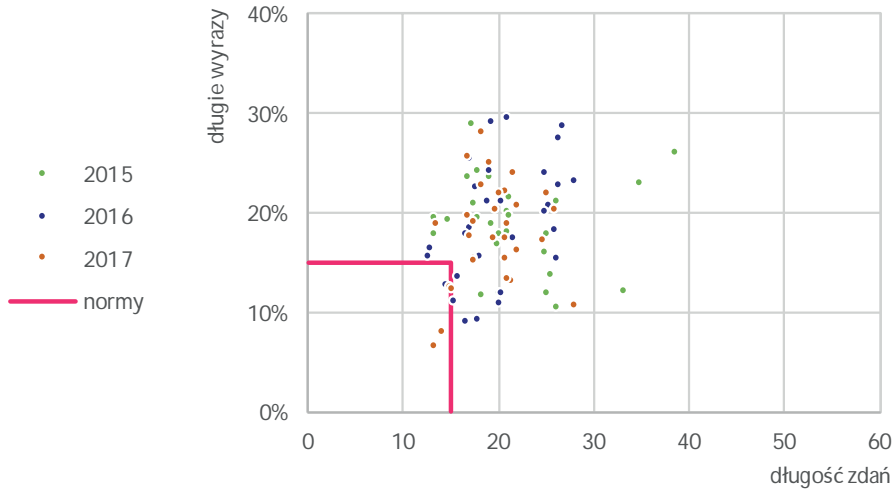

### przeciętna przystępność tekstów

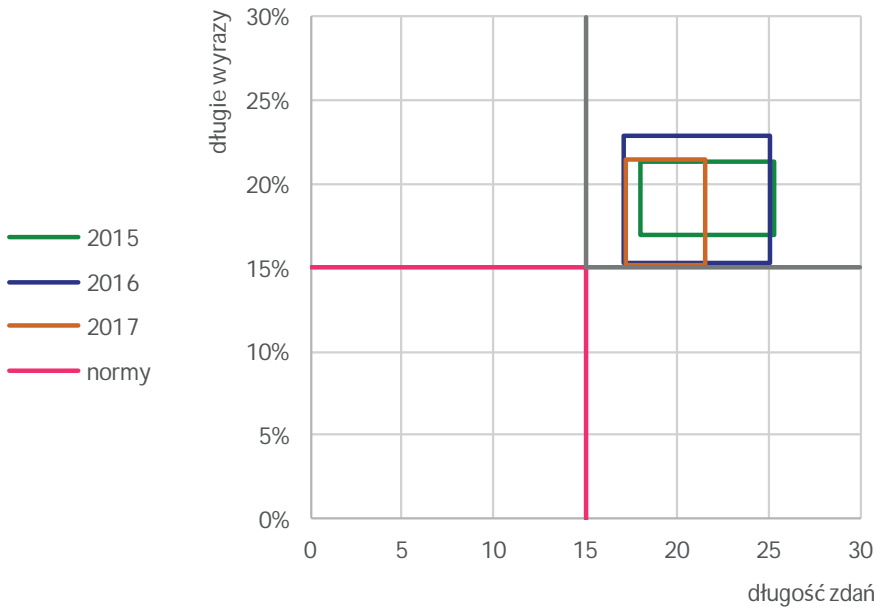

## typy problemów

### legenda

za dużo terminów	za trudne teksty
proste teksty	za długie zdania

2015

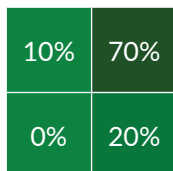

2016

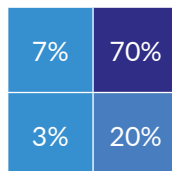

2017

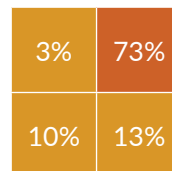

## poziom edukacyjny tekstów

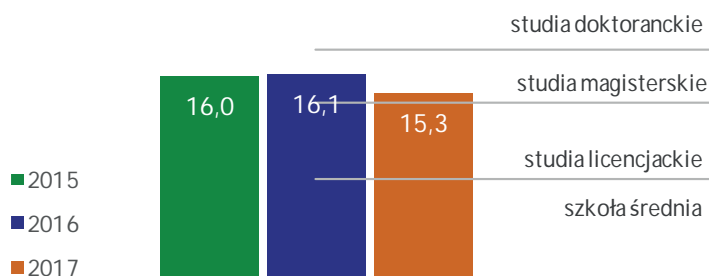

## długie zdanie

W skład Rady wojewoda powołał: Cezarego Sawulskiego – przedstawiciela reprezentowanych organizacji pracodawców, starostę opolskiego Zenona Rodzika – przedstawiciela Konwentu Powiatów Województwa Lubelskiego, Zbigniewa Orła, dyrektora departamentu zdrowia i polityki społecznej Urzędu Marszałkowskiego – przedstawiciela marszałka województwa, Pawła Piroga – przedstawiciela dyrektora Lubelskiego Oddziału Narodowego Funduszu Zdrowia, doktora Krzysztofa Kuszewskiego – przedstawiciela Narodowego Instytutu Zdrowia Publicznego – Państwowego Zakładu Higieny, kierownika Zakładu Organizacji i Ekonomiki Ochrony Zdrowia oraz Szpitalnictwa, w przeszłości m.in. wiceministra zdrowia i kierownika tego resortu, prof. dr hab. Teresę Kulik, kierownika Katedry Zdrowia Publicznego Uniwersytetu Medycznego – przedstawiciela Uniwersytetu Medycznego, Andrzeja Matacza, zastępcę dyrektora Urzędu Statystycznego w Lublinie – przedstawiciela Urzędu Statystycznego w Lublinie oraz Agnieszkę Kowalską - Głowiak, dyrektora wydziału zdrowia Lubelskiego Urzędu Wojewódzkiego - przedstawiciela wojewody lubelskiego.

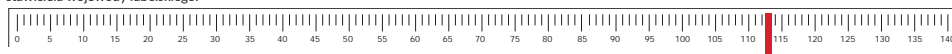

## pozycja w rankingu

	2015		2016		2017			
długie wyrazy	19,4%	29	18,4%	24	↑	18,1%	19	↑
długość zdań	20,6	40	19,4	28	↑	19,7	28	–
mnglistość	16,0	37	16,1	42	↓	15,3	23	↑



### przystępność tekstów

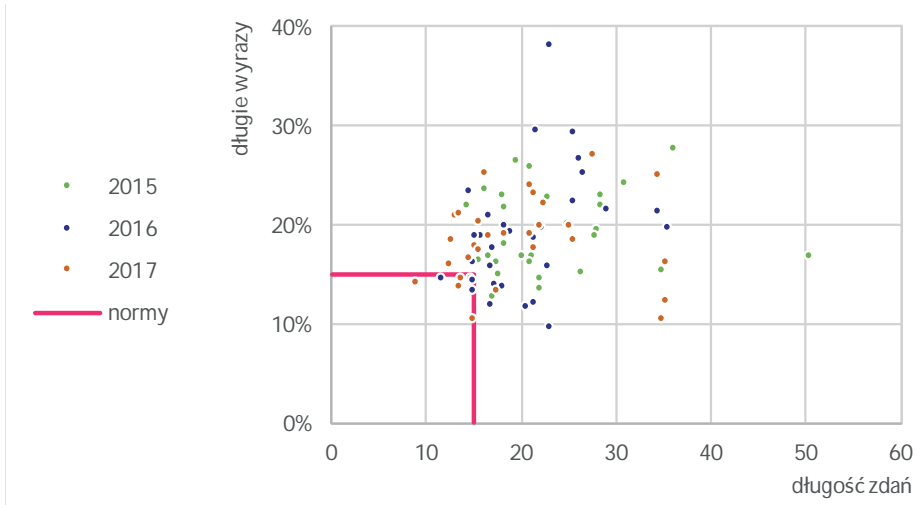

### przeciętna przystępność tekstów

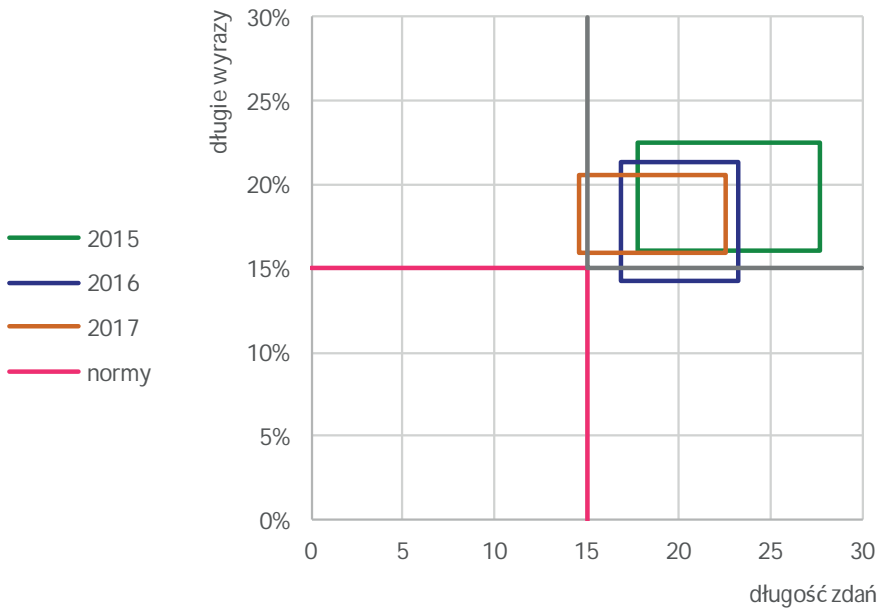

## typy problemów

### legenda

za dużo terminów	za trudne teksty
proste teksty	za długie zdania

2015

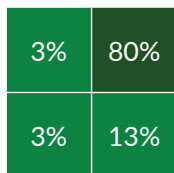

2016

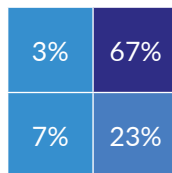

2017

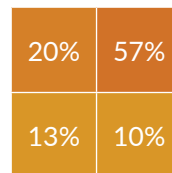

## poziom edukacyjny tekstów

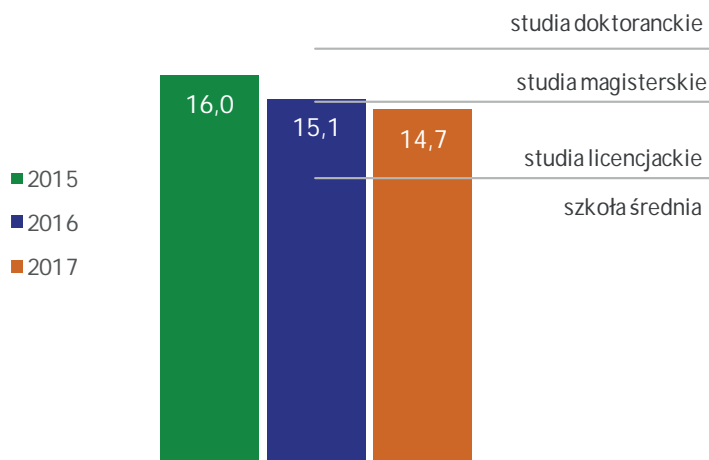

## długie zdanie

W związku z realizacją projektu pn. „Lubuski alians służb mundurowych i cywilnych wobec handlu ludźmi i przestępczości transgranicznej”, w ramach Programu „Współpraca w obszarze Schengen oraz walka z przestępczością transgraniczną i zorganizowaną, w tym przeciwdziałania handlowi ludźmi oraz migracją grup przestępczych”, finansowanego przez Norweski Mechanizm Finansowy na lata 2009-2014, dnia 27 kwietnia 2015 roku zostały podpisane umowy partnerskie z Nadodrzańskim Oddziałem Straży Granicznej i Uniwersytetem Warszawskim.

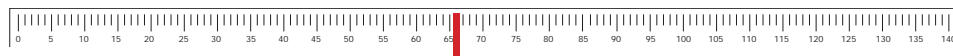

## pozycja w rankingu

	2015		2016		2017			
<b>długie wyrazy</b>	18,4%	21	18,7%	30	↓	18,4%	21	↑
<b>długość zdań</b>	21,1	43	19,8	33	↑	17,2	8	↑
<b>mnglistość</b>	16,0	38	15,1	27	↑	14,7	12	↑



### przystępność tekstów

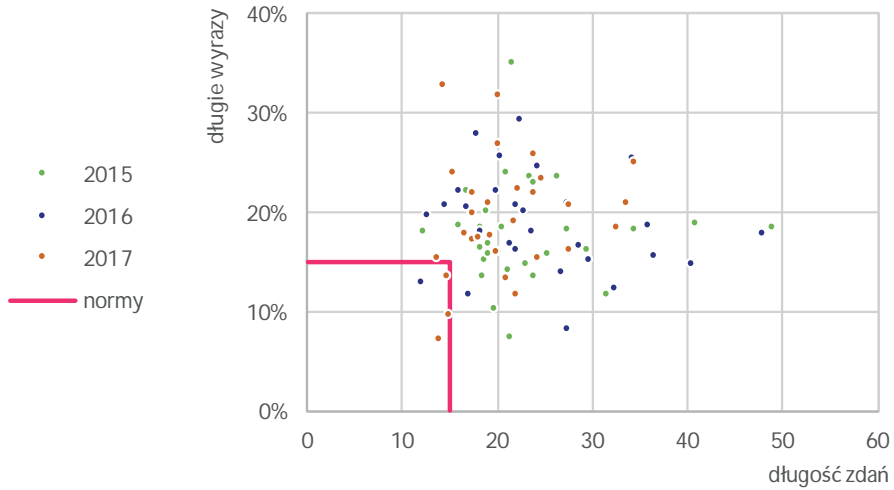

### przeciętna przystępność tekstów

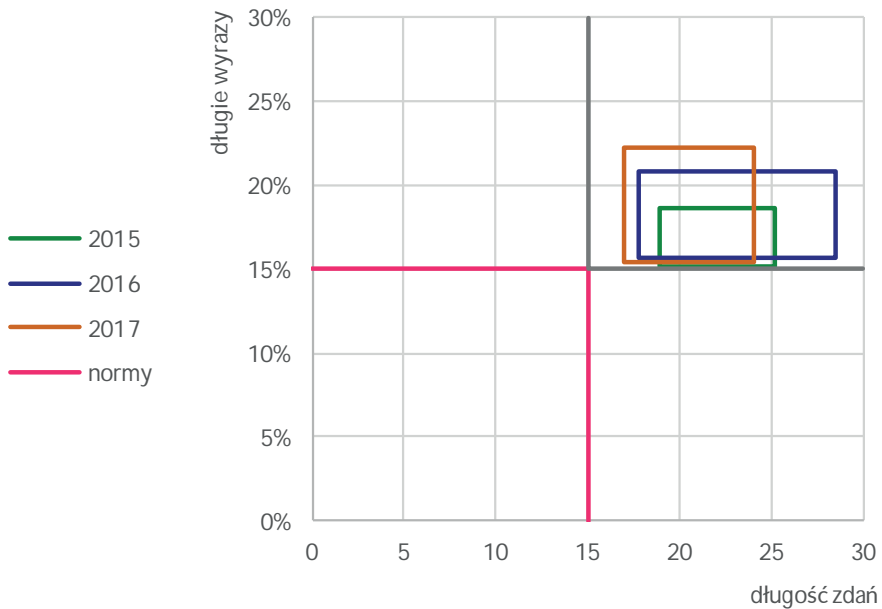

## typy problemów

### legenda

za dużo terminów	za trudne teksty
proste teksty	za długie zdania

2015

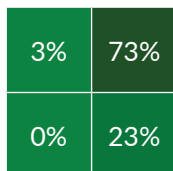

2016

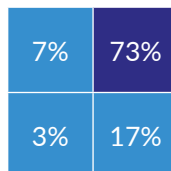

2017

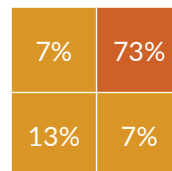

## poziom edukacyjny tekstów

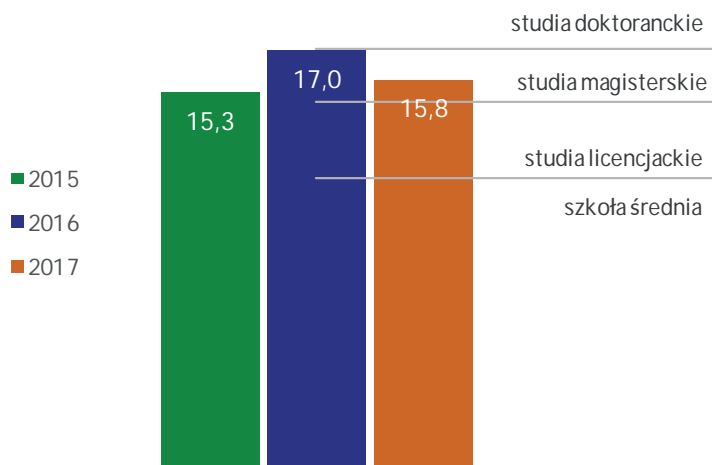

## długie zdanie

Z okazji Dnia Służby Cywilnej, przypadającego 11 listopada - w ten sam dzień co Narodowe Święto Niepodległości - w dużej sali obrad Rady Miejskiej w Łodzi odbyło się odsłonięte spotkanie pracowników Łódzkiego Urzędu Wojewódzkiego i administracji zespolonej naszego regionu z wojewodą łódzkim Jolantą Chełmińską i dyrektorem generalnym Łódzkiego Urzędu Wojewódzkiego w Łodzi - Sławomirem Wasilczykiem.

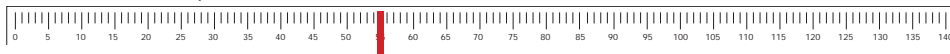

## pozycja w rankingu

	2015		2016		2017	
długość wyrazy	18,0%	16	18,3%	22	18,7%	23
długość zdań	21,2	44	22,4	50	20,1	31
mnglistość	15,3	25	17,0	46	15,8	34



### przystępność tekstów

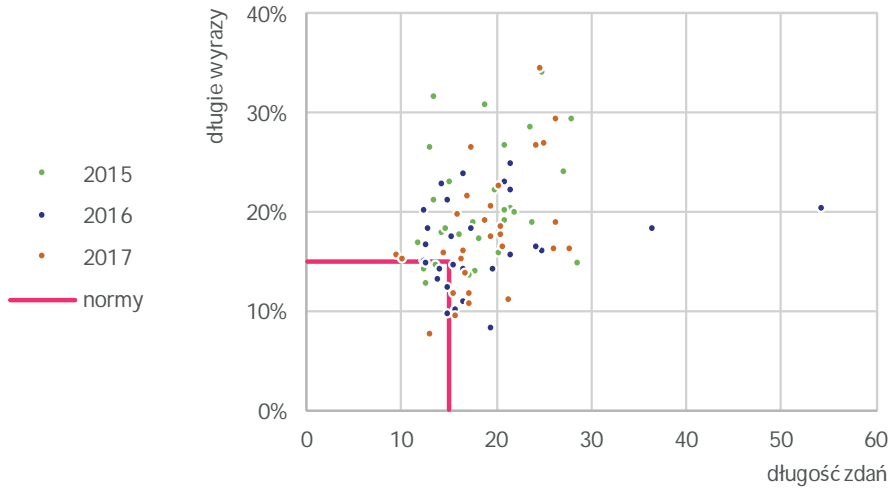

### przeciętna przystępność tekstów

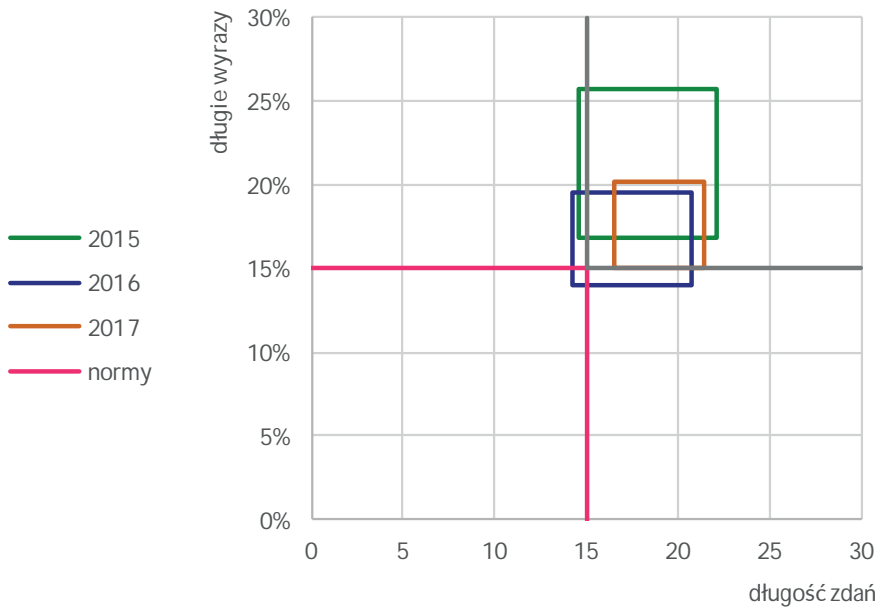

## typy problemów

### legenda

za dużo terminów	za trudne teksty
proste teksty	za długie zdania

2015

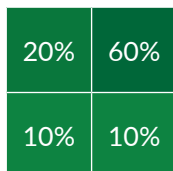

2016

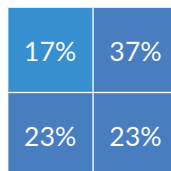

2017

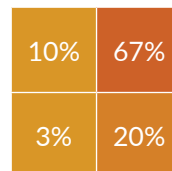

## poziom edukacyjny tekstów

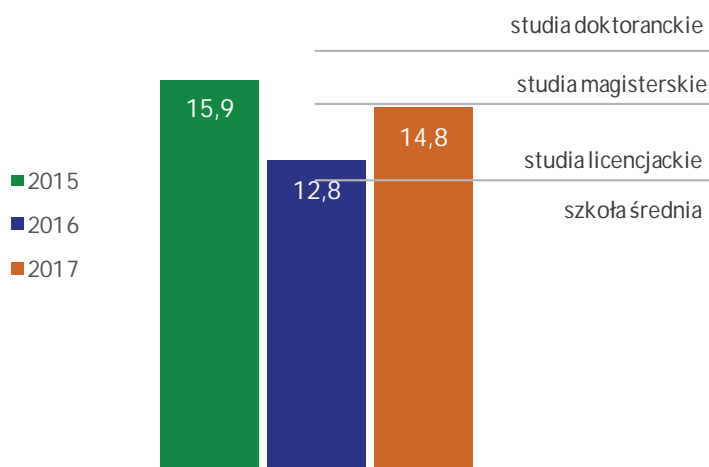

## długie zdanie

Działając na podstawie Uchwały Nr 154/2015 Rady Ministrów z dnia 8 września 2015 r. w sprawie ustanowienia programu wieloletniego pod nazwą Program Rozwoju Gminnej i Powiatowej Infrastruktury Drogowej na lata 2016-2019, Wojewoda Małopolski 29 stycznia 2016 r. zatwierdził Listę zadań zakwalifikowanych do dofinansowania w 2016 roku w ramach Programu Rozwoju Gminnej i Powiatowej Infrastruktury Drogowej na lata 2016-2019.

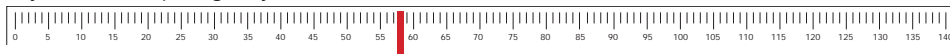

## pozycja w rankingu

	2015		2016		2017		
długość wyrazy	19,4%	30	15,8%	7	16,3%	7	-
długość zdań	18,8	25	15,8	5	18,3	21	↓
mnglistość	15,9	35	12,8	2	14,8	14	↓





### przystępność tekstów

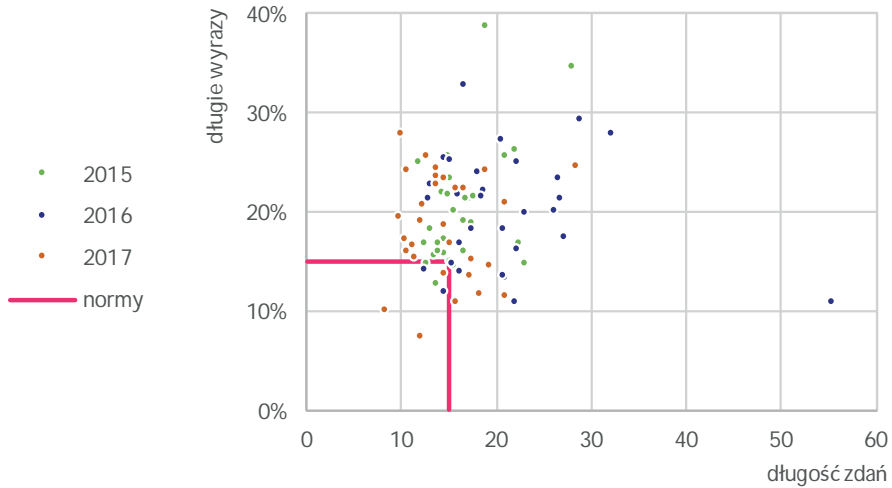

### przeciętna przystępność tekstów

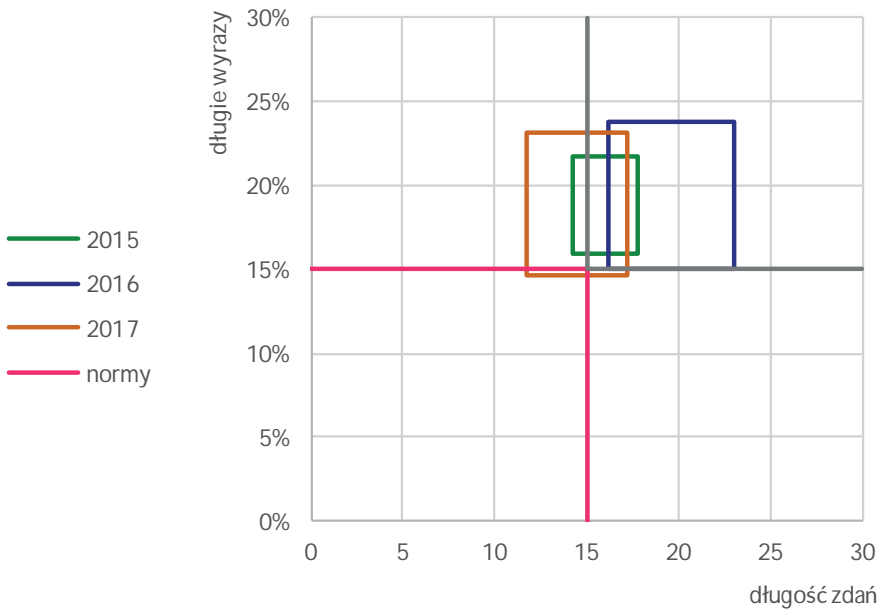

## typy problemów

### legenda

za dużo terminów	za trudne teksty
proste teksty	za długie zdania

2015

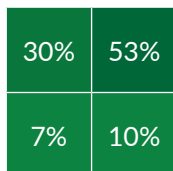

2016

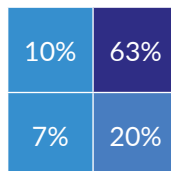

2017

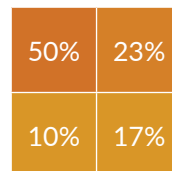

## poziom edukacyjny tekstów

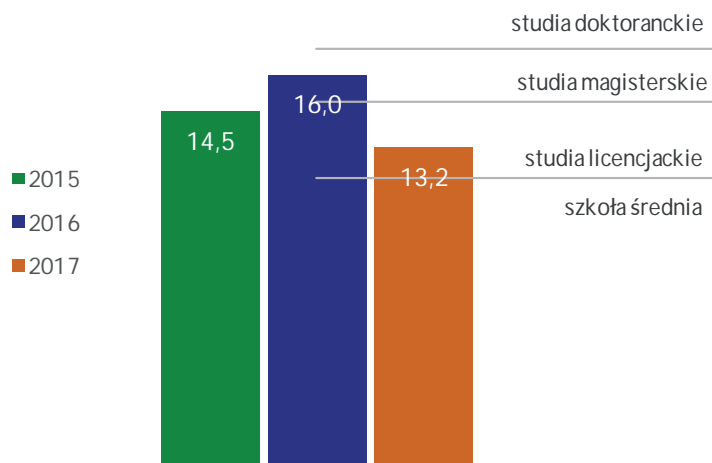

## długie zdanie

Mając to na uwadze, sejmik wystąpił do Trybunału Konstytucyjnego z wnioskiem o zbadanie zgodności i stwierdzenie niezgodności art. 90 ust. 1 i 2 ustawy o ochronie przyrody w związku z art. 402 ust. 5 ustawy - Prawo ochrony środowiska z art. 167 ust. 4 w związku z art. 166 ust. 1 i 2 Konstytucji RP, w obszarze, w jakim pozbawia samorząd województwa dochodów z opłat i kar jako kompensaty za nakłady związane ze stosowaniem przepisów art. 83 - 89 ustawy o ochronie przyrody.

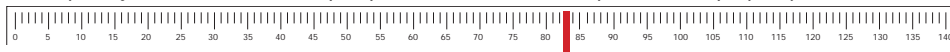

## pozycja w rankingu

	2015		2016		2017			
długość wyrazy	18,9%	26	20,6%	45	↓	18,9%	26	↑
długość zdań	15,5	1	19,7	32	↓	14,2	1	↑
mnglistość	14,5	14	16,0	40	↓	13,2	4	↑

### przystępność tekstów

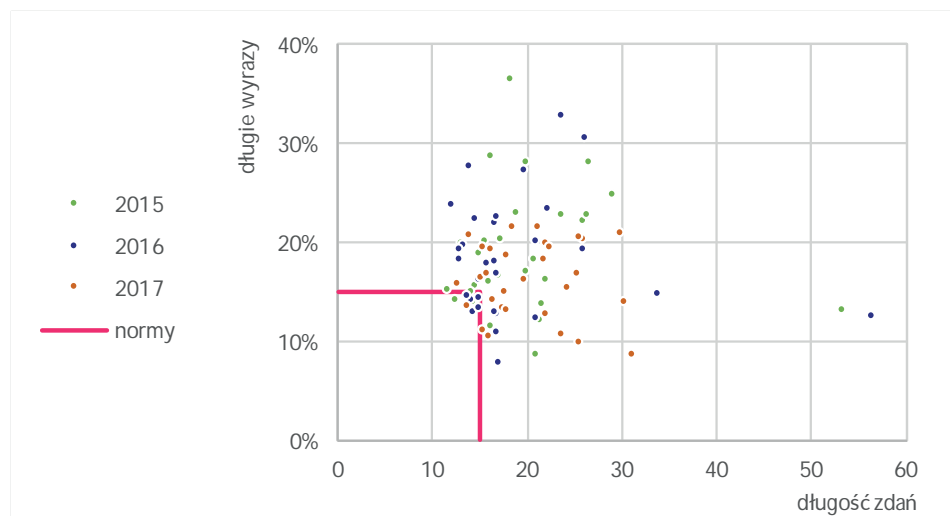

### przeciętna przystępność tekstów

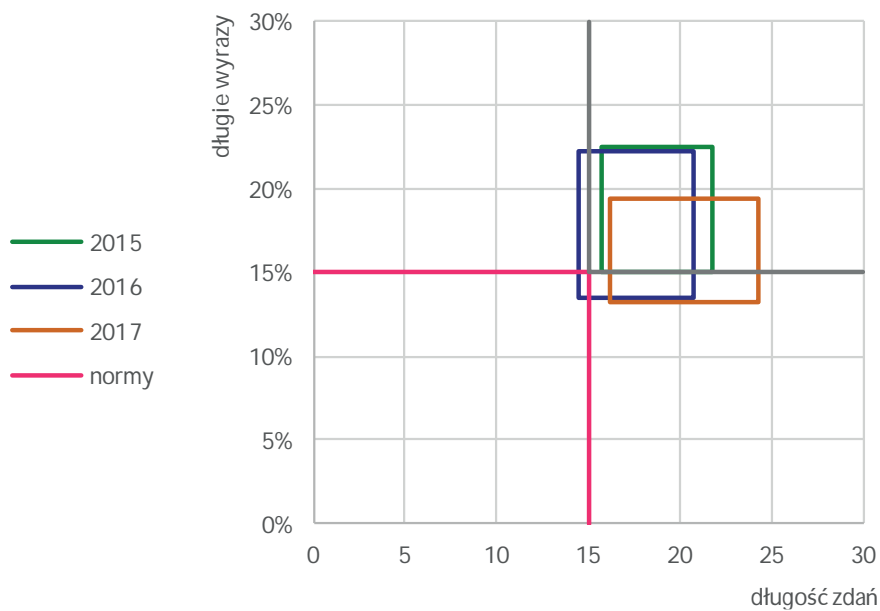

## typy problemów

### legenda

za dużo terminów	za trudne teksty
proste teksty	za długie zdania

2015

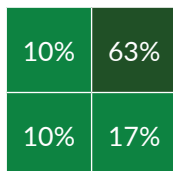

2016

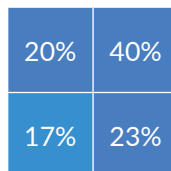

2017

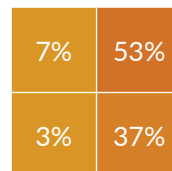

## poziom edukacyjny tekstów

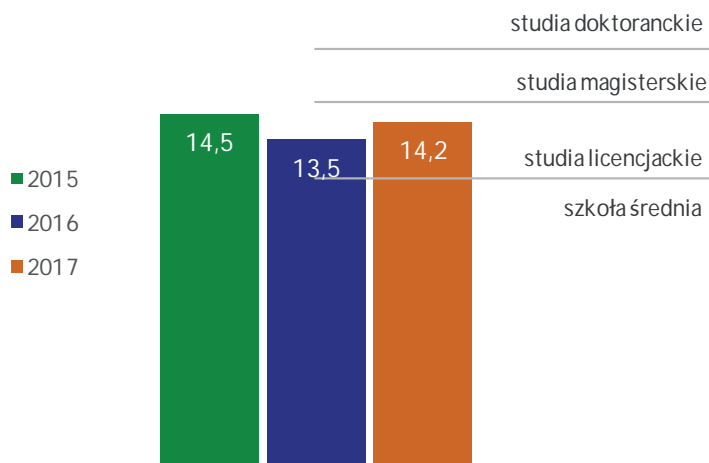

## długie zdanie

Minister Rodziny, Pracy i Polityki Społecznej zaprasza jednostki samorządu terytorialnego, a także organizacje pozarządowe, o których mowa w art. 3 ust. 2 ustawy z dnia 24 kwietnia 2003 r. o działalności pożytku publicznego i o wolontariacie (Dz. U. z 2014 r. poz. 1118 z późn. zm.) oraz podmioty wymienione w art. 3 ust. 3 tej ustawy, prowadzące działalność na rzecz osób z zaburzeniami psychicznymi i ich rodzin do składania wniosków na wsparcie finansowe projektów w ramach programu „Oparcie społeczne dla osób z zaburzeniami psychicznymi”.

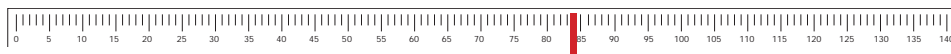

## pozycja w rankingu

	2015		2016		2017			
długie wyrazy	17,6%	13	17,9%	18	↓	16,2%	6	↑
długość zdań	18,7	23	16,8	9	↑	19,2	25	↓
mnglistość	14,5	13	13,5	7	↑	14,2	7	-



### przystępność tekstów

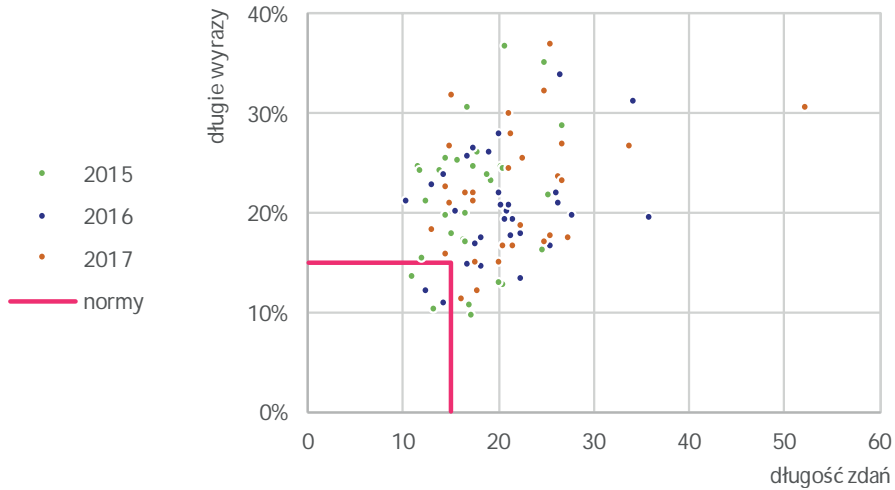

### przeciętna przystępność tekstów

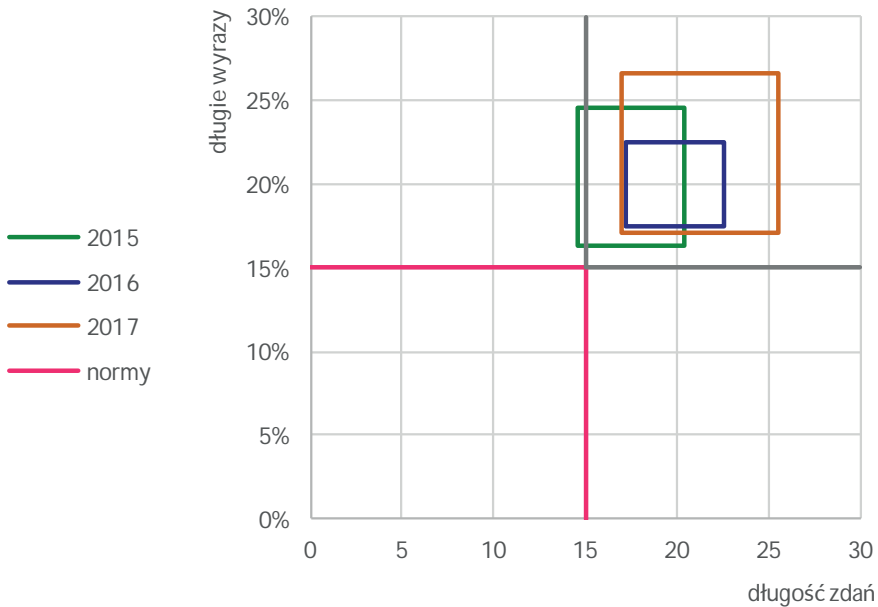

## typy problemów

### legenda

za dużo terminów	za trudne teksty
proste teksty	za długie zdania

2015

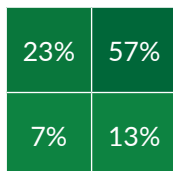

2016

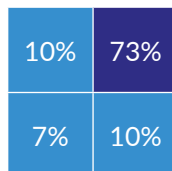

2017

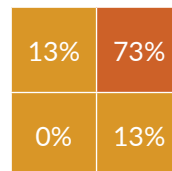

## poziom edukacyjny tekstów

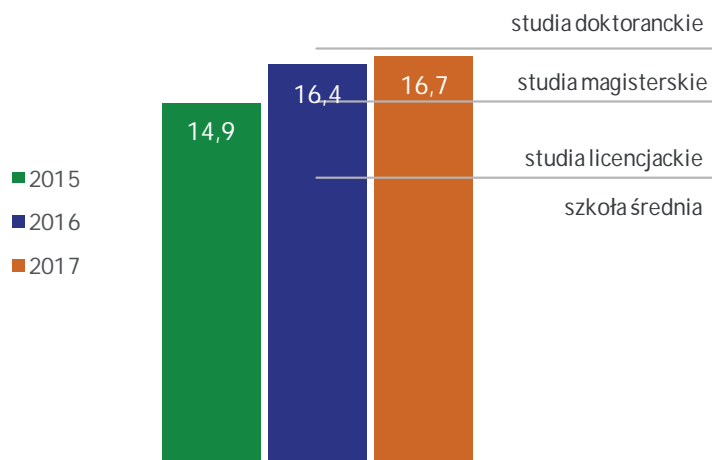

## długie zdanie

W skład Rady Oddziału Wojewódzkiego Funduszu, wchodzi dziewięciu członków będących ubezpieczonymi zamieszkałymi na obszarze działania Podkarpackiego Oddziału Funduszu, powoływanych przez Wojewodę Podkarpackiego, w tym po dwóch przedstawicieli Sejmiku Województwa Podkarpackiego i Wojewody Podkarpackiego, po jednym przedstawicielu konwentu powiatów, rady dialogu społecznego, organizacji pacjentów działających na rzecz praw pacjenta, reprezentatywnych organizacji pracodawców oraz jeden wspólny przedstawiciel szefa Wojewódzkiego Sztabu Wojskowego, właściwego komendanta wojewódzkiego Policji i właściwego komendanta wojewódzkiego Państwowej Straży Pożarnej.

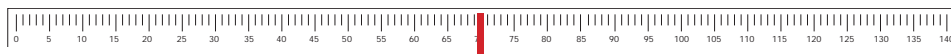

## pozycja w rankingu

	2015		2016		2017	
długie wyrazy	22,3%	47	20,0%	40	21,8%	48
długość zdań	17,1	10	20,3	38	21,4	47
mnglistość	14,9	19	16,4	44	16,7	44



### przystępność tekstów

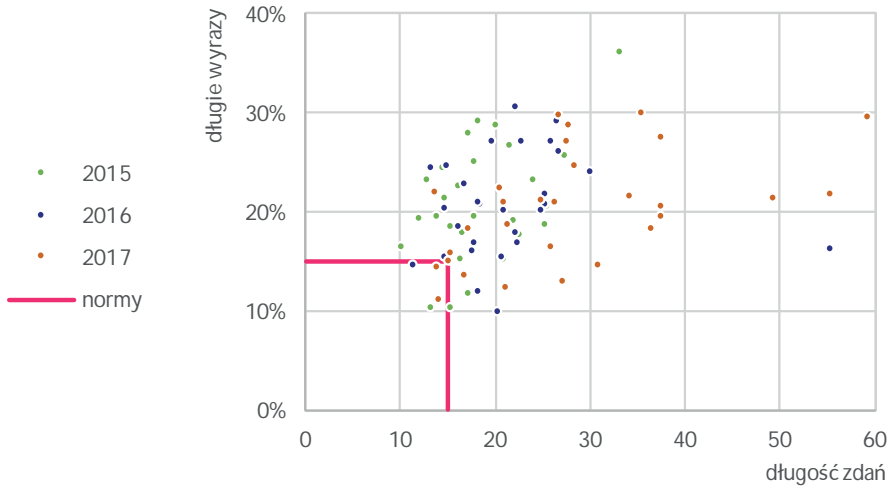

### przeciętna przystępność tekstów

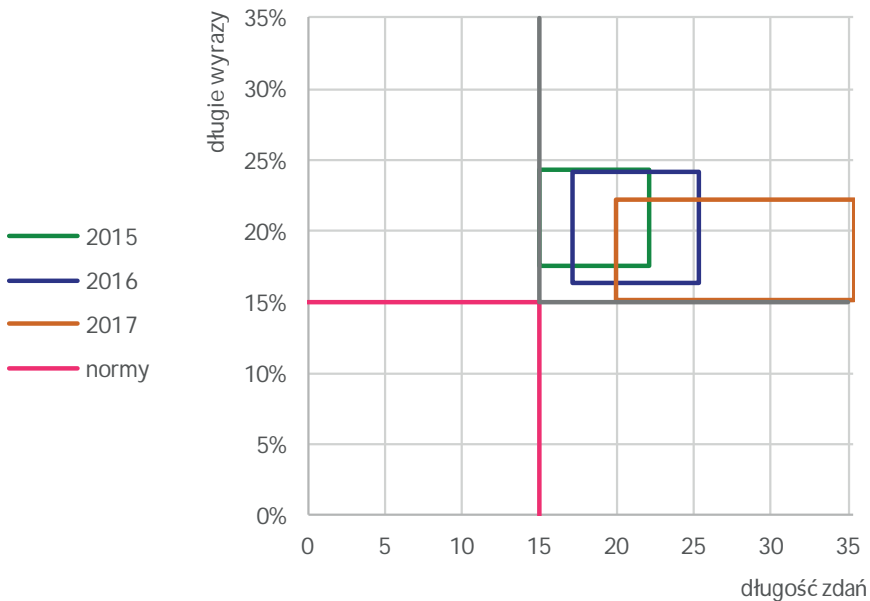

## typy problemów

### legenda

za dużo terminów	za trudne teksty
proste teksty	za długie zdania

2015

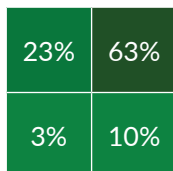

2016

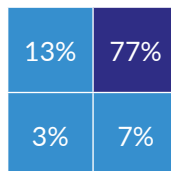

2017

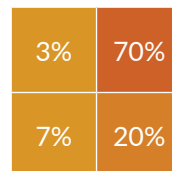

## poziom edukacyjny tekstów

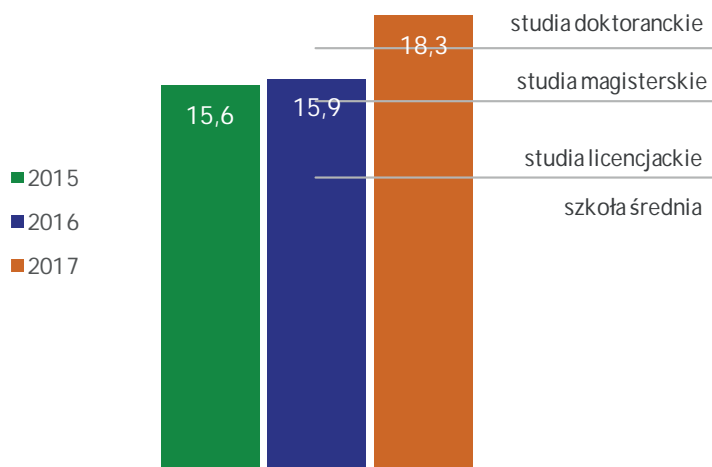

## długie zdanie

Pierwsza z nich to „Intensywne opady śniegu i mróz - Akcja Zima”, zawierająca: wskazówki jak przygotować swój dom i siebie na mroźne i śnieżne dni (wyposażenie domu, garażu, samochodu), rekomendacje w zakresie ubioru, ograniczenia wyjść z domu, zabezpieczenia się na wypadek braku prądu, apel o zwracanie uwagi na bezdomnych i potrzebujących pomocy oraz przestrzeganie dzieci przed niebezpiecznymi zabawami w zimie np. wchodzeniem na zmarznięte akweny, rzucaniem śnieżkami w samochody itp.

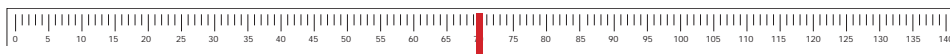

## pozycja w rankingu

	2015		2016		2017	
długość wyrazy	19,9%	34	20,4%	42	20,6%	43
długość zdań	17,3	15	20,6	42	26,8	52
mnglistość	15,6	30	15,9	37	18,3	50





### przystępność tekstów

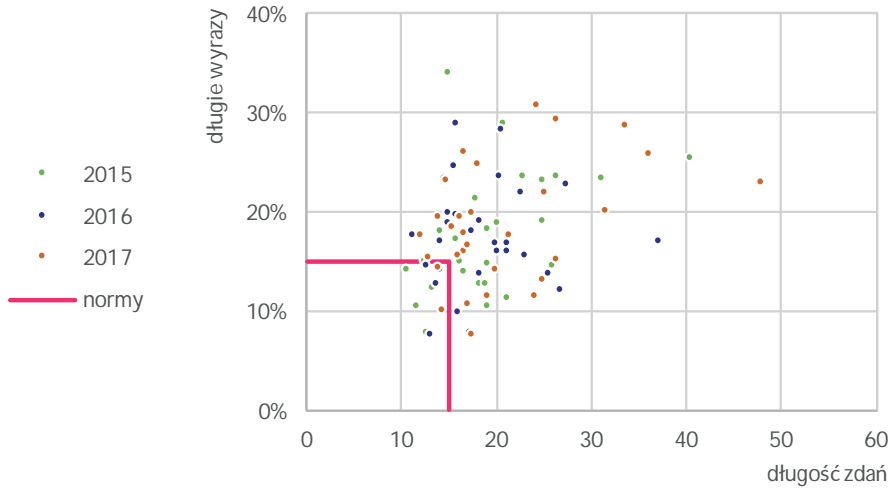

### przeciętna przystępność tekstów

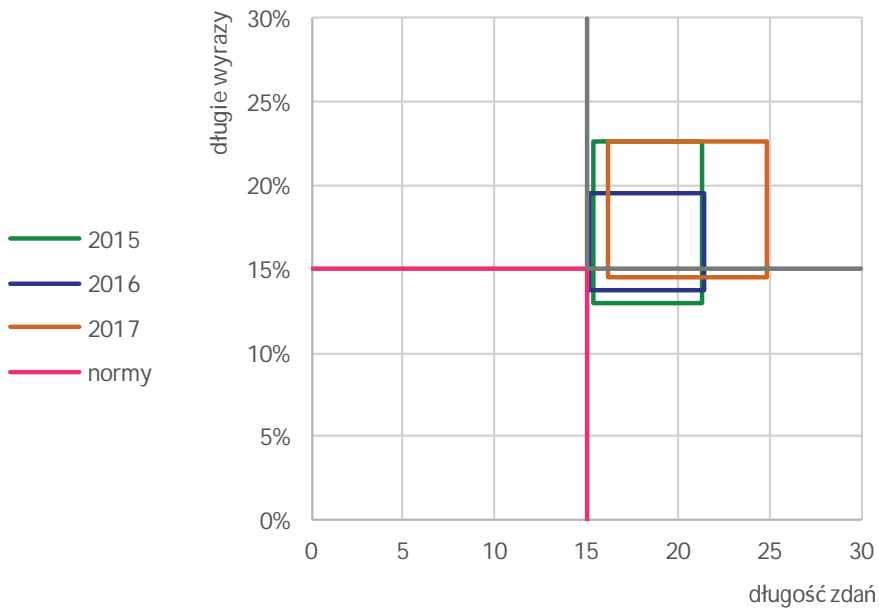

## typy problemów

### legenda

za dużo terminów	za trudne teksty
proste teksty	za długie zdania

2015

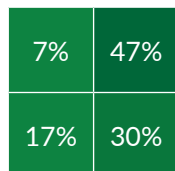

2016

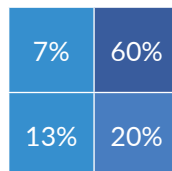

2017

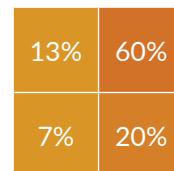

## poziom edukacyjny tekstów

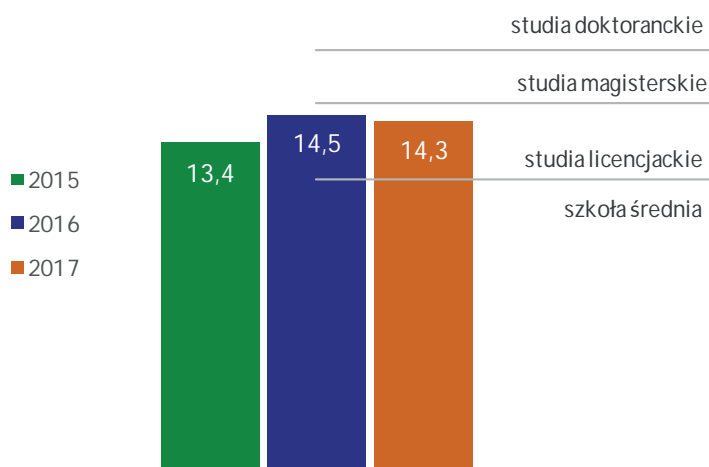

## długie zdanie

Od 1 stycznia 2018 roku jedyną obowiązującą formą zaświadczenia lekarskiego, będzie: zaświadczenie lekarskie wystawione w formie dokumentu elektronicznego, wydruk zaświadczenia lekarskiego wystawionego w formie elektronicznej opatrzone podpisem i pieczętą lekarza lub zaświadczenie lekarskie wystawione na formularzu zaświadczenia lekarskiego wydrukowanym z systemu teleinformatycznego ZUS – informuje Ministerstwo Rodziny, Pracy i Polityki Społecznej.



## pozycja w rankingu

	2015		2016		2017			
długość wyrazy	16,6%	6	16,9%	10	↓	17,7%	13	↓
długość zdań	18,7	24	18,0	19	↑	17,6	11	↑
mnglistość	13,4	5	14,5	15	↓	14,3	8	↑



### przystępność tekstów

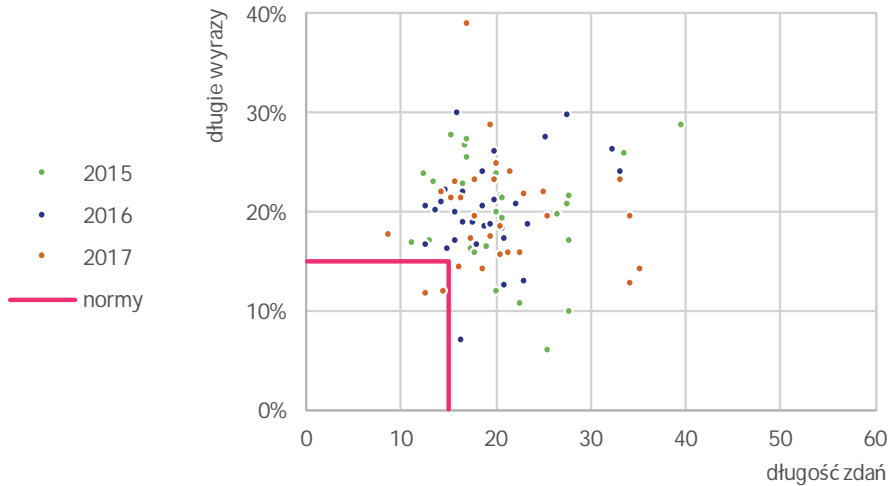

### przeciętna przystępność tekstów

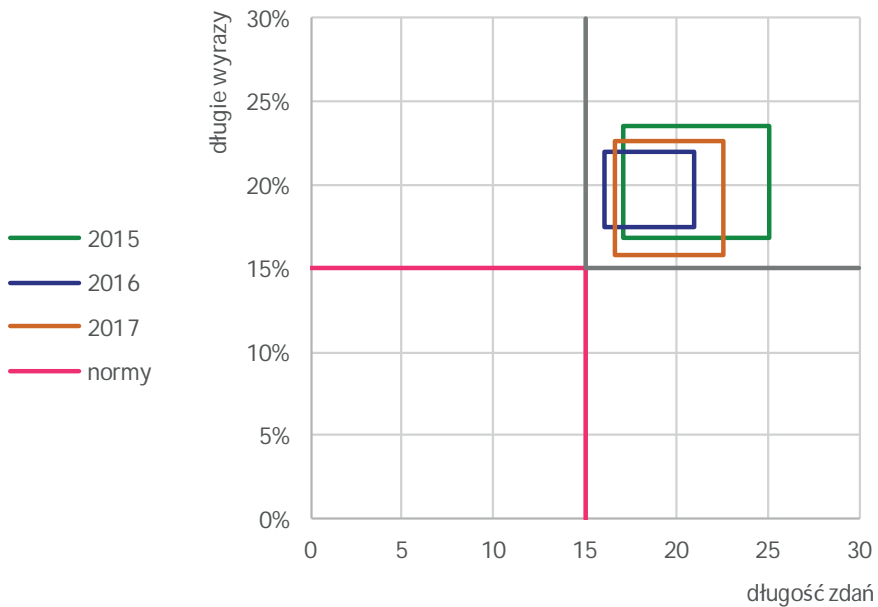

## typy problemów

### legenda

za dużo terminów	za trudne teksty
proste teksty	za długie zdania

2015

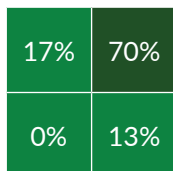

2016

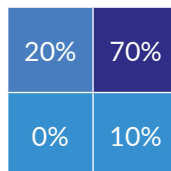

2017

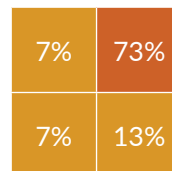

## poziom edukacyjny tekstów

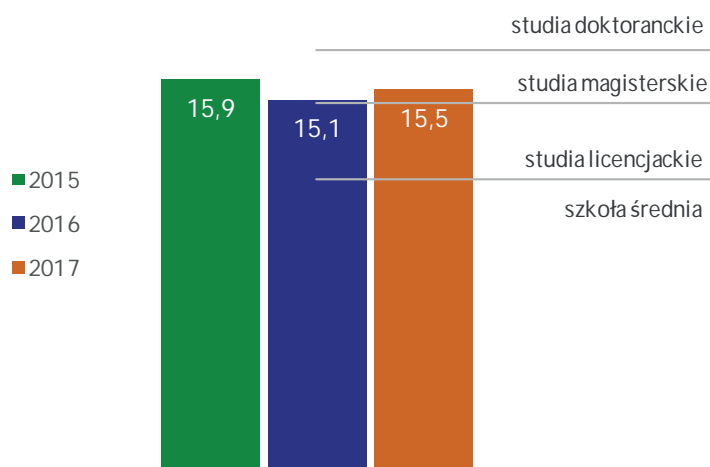

## długie zdanie

Z uwagi na wielkość rynku, pozycję w UE, stabilność ekonomiczno-finansową, odporność na zjawiska kryzysowe oraz dobry model zarządzania gospodarką w relacji do innych państw Europy Centralnej i Wschodniej, w nowym planie pod nazwą „Plan Działania - Globalne Rynki” na lata 2015-2017 Polska została wybrana przez rząd Kanady jako rynek priorytetowy, co daje nadzieje na ścisłą współpracę pomiędzy dwoma krajami.

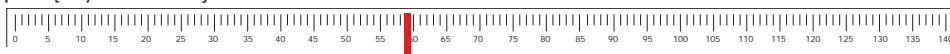

## pozycja w rankingu

	2015		2016		2017			
długość wyrazy	20,3%	36	19,9%	39	↓	19,4%	29	↑
długość zdań	20,2	35	18,8	24	↑	19,6	27	↓
mnglistość	15,9	34	15,1	25	↑	15,5	30	↓



### przystępność tekstów

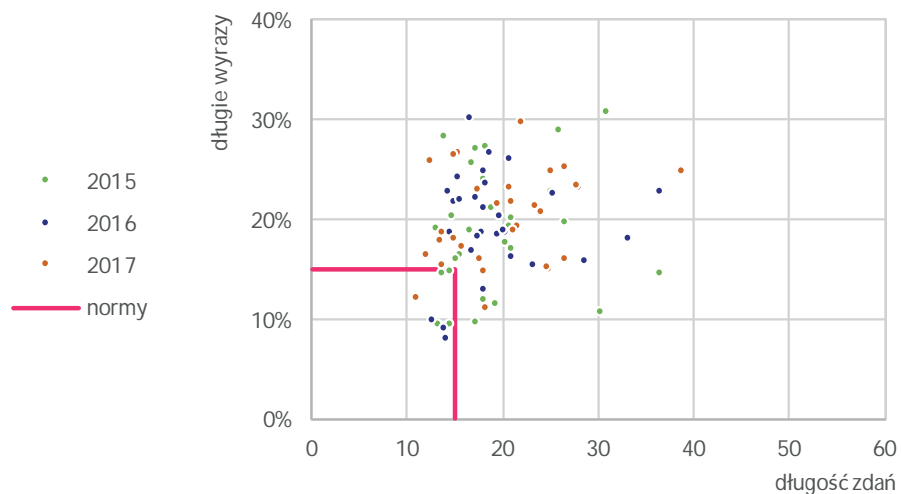

### przeciętna przystępność tekstów

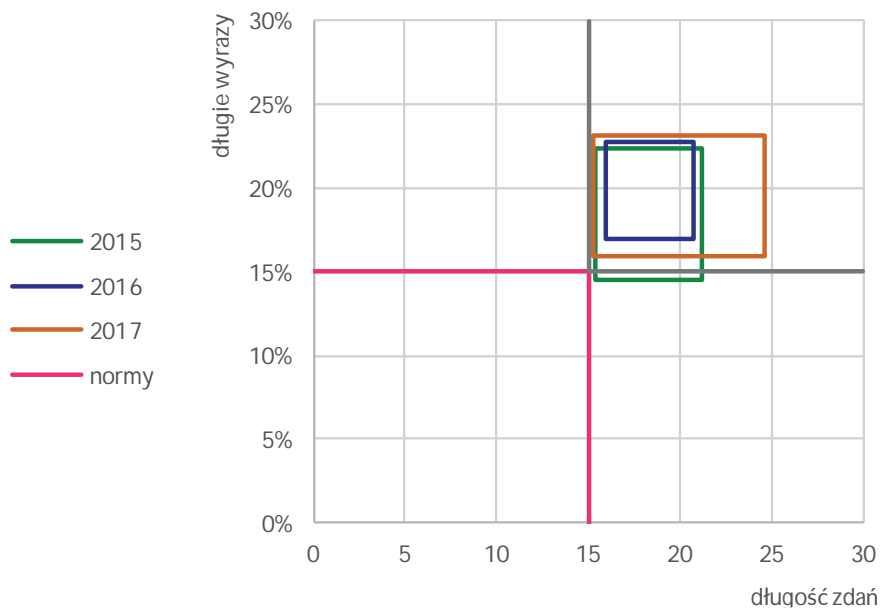

## typy problemów

### legenda

za dużo terminów	za trudne teksty
proste teksty	za długie zdania

2015

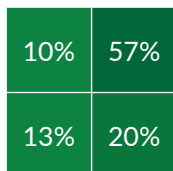

2016

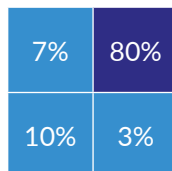

2017

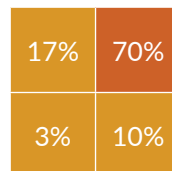

## poziom edukacyjny tekstów

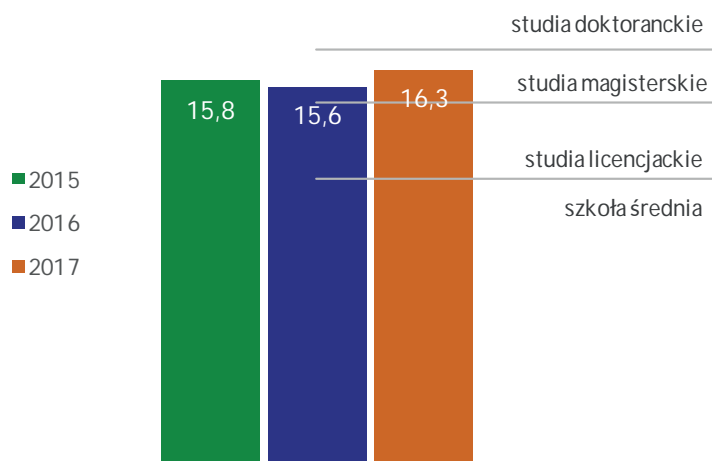

## długie zdanie

W kategorii za wdrożenie nowoczesnych systemów zarządzania jakością, środowiskiem, bezpieczeństwem laury zdobyli: Przedsiębiorstwo Gospodarki Komunalnej w Połańcu, MN Studio Mariola i Norbert Szostak oraz „Metal Dom” Tomasz Krasa, w kategorii jednostka organizacyjna będąca najlepszą jednostką handlowo-usługową „Stambułkę” otrzymali: „Almex” Adrian Belusiak i Gospodarstwo Rybackie BRODY Krzysztof Szymański, zaś w kategorii osoba lub firma, której działalność menedżerską i społeczną jest zgodna z celami statutowymi Staszowskiej Izby Gospodarczej uhonorowano wiceministra zdrowia Marka Tombarkiewicza i Orkiestrę Hut Szkła Gospodarczego Tadeusz Wrześniak.



## pozycja w rankingu

	2015		2016		2017			
długość wyrazy	18,7%	24	19,5%	36	↓	19,9%	39	↓
długość zdań	18,3	20	18,2	22	↓	20,2	34	↓
mnglistość	15,8	33	15,6	33	-	16,3	41	↓



### przystępność tekstów

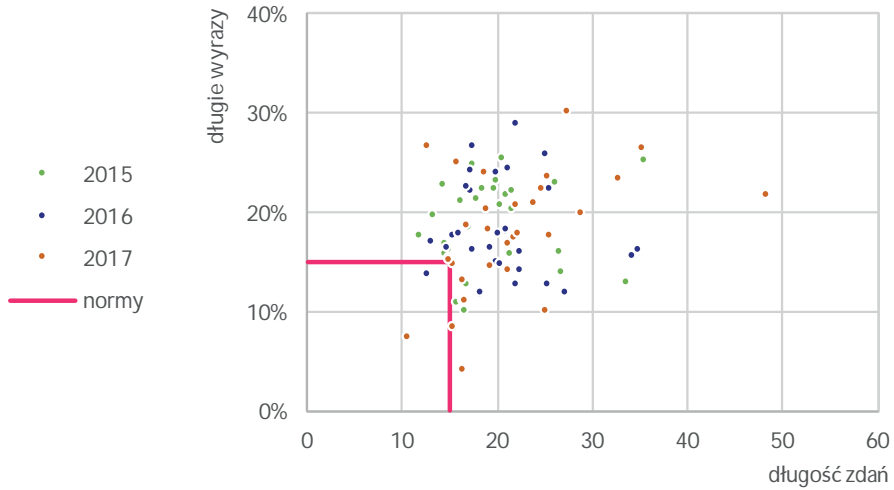

### przeciętna przystępność tekstów

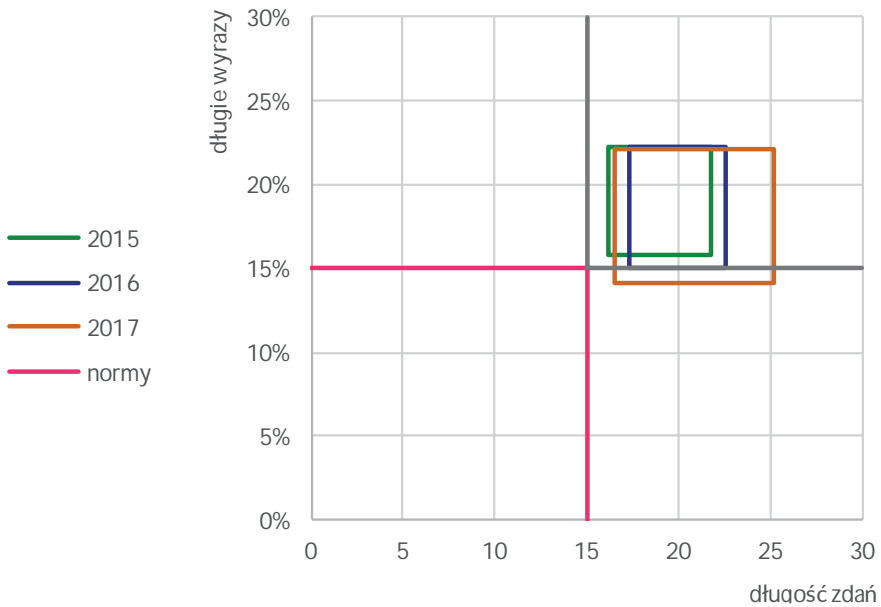

## typy problemów

### legenda

za dużo terminów	za trudne teksty
proste teksty	za długie zdania

2015

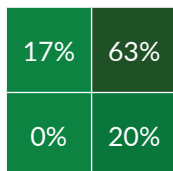

2016

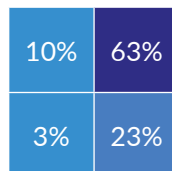

2017

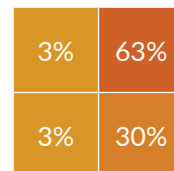

## poziom edukacyjny tekstów

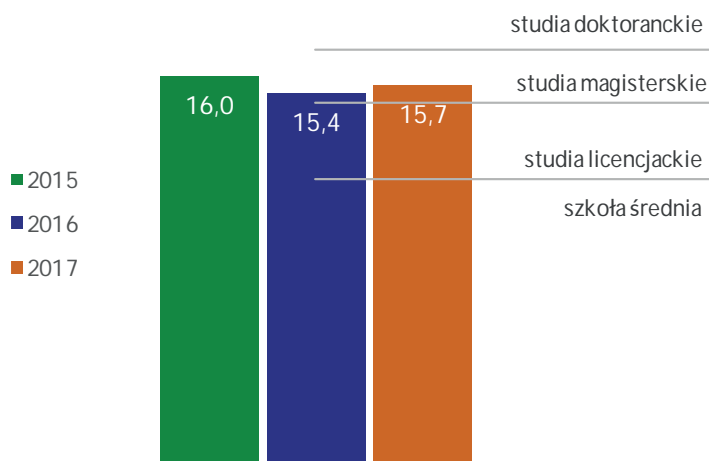

## długie zdanie

Strategicznym celem Programu rozwoju gminnej i powiatowej infrastruktury drogowej na lata 2016-2019 jest poprawa bezpieczeństwa uczestników ruchu i efektywności sektora transportowego oraz zwiększenie dostępności transportowej przez tworzenie spójnej, zrównoważonej i przyjaznej użytkownikowi sieci drogowej w wymiarze lokalnym poprzez wdrożenie standardów bezpieczeństwa ruchu drogowego eliminujących największe zagrożenia w ruchu drogowym, a tym samym zmniejszenie liczby i skutków wypadków spowodowanych mankamentami infrastruktury drogowej.

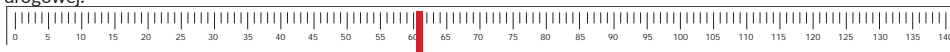

## pozycja w rankingu

	2015		2016		2017	
długość wyrazy	19,9%	33	16,7%	9	18,1%	17
długość zdań	18,6	21	20,1	37	20,5	37
mnglistość	16,0	39	15,4	30	15,7	33





### przystępność tekstów

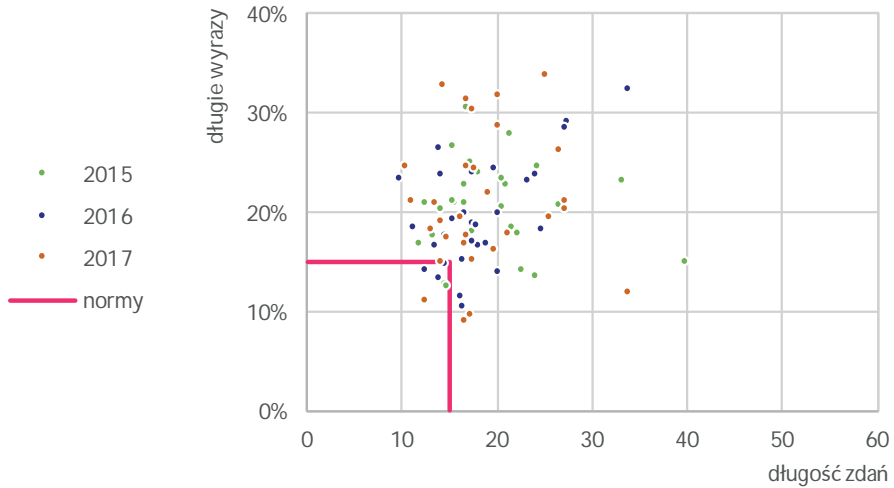

### przeciętna przystępność tekstów

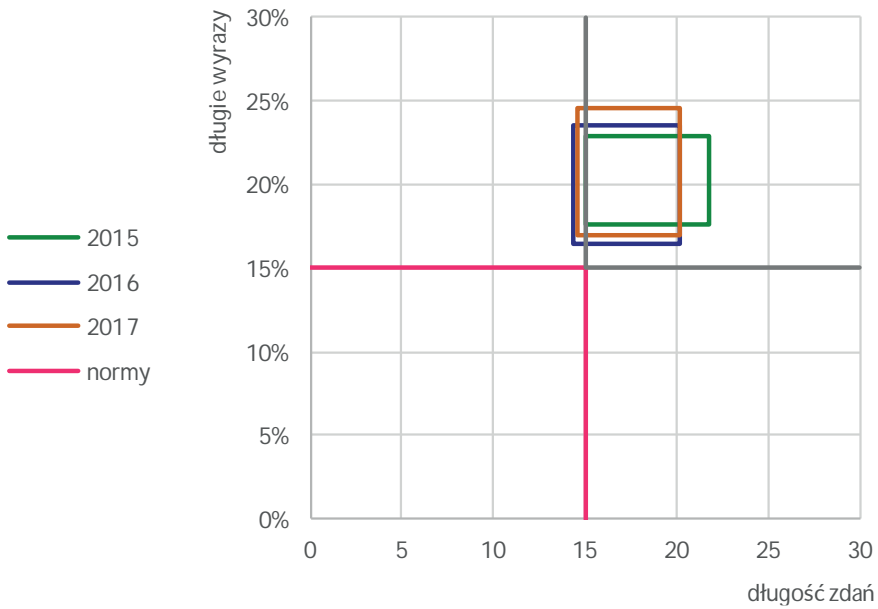

## typy problemów

### legenda

za dużo terminów	za trudne teksty
proste teksty	za długie zdania

2015

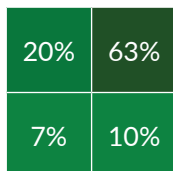

2016

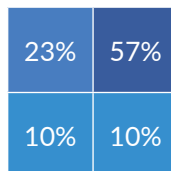

2017

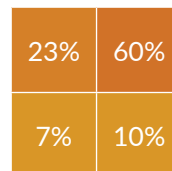

## poziom edukacyjny tekstów

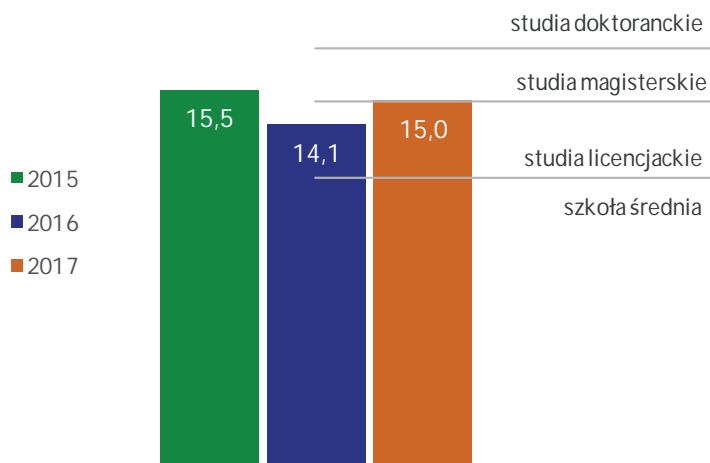

## długie zdanie

Podczas uroczystości odznaczeni zostali między innymi: przedstawiciele chóru Poznańscy Madrygaliści im. Wacława z Szamotuł, który w tym roku obchodzi 20-lecie powstania, działacze na rzecz honorowego krwiodawstwa i krzewienia idei PCK, działacze społeczności lokalnych ze Stupcy, powiatu ostrzeszowskiego, Uniwersytetu Trzeciego Wieku w Poznaniu, działacze miejskich ośrodków pomocy rodzinie, Polskiego Komitetu Pomocy Społecznej w Poznaniu, działacze LOK oraz pracownicy: Wielkopolskiego Parku Narodowego, Muzeum Pierwszych Piastów na Lednicy, Starostwa Powiatowego w Kępnie, Krotoszynie, Ostrowie Wlkp., pracownicy Służb Sanitarnych, Spółdzielni „Smak-Coop” w Poznaniu, Poczty Polskiej oraz Wielkopolskiego Urzędu Wojewódzkiego.

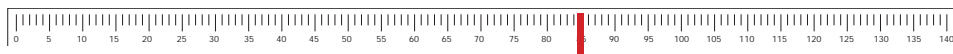

## pozycja w rankingu

	2015		2016		2017			
długie wyrazy	20,5%	37	18,5%	26	↑	19,8%	36	↓
długość zdań	17,2	12	17,2	11	↑	17,2	7	↑
mnglistość	15,5	27	14,1	12	↑	15,0	19	↓



### przystępność tekstów

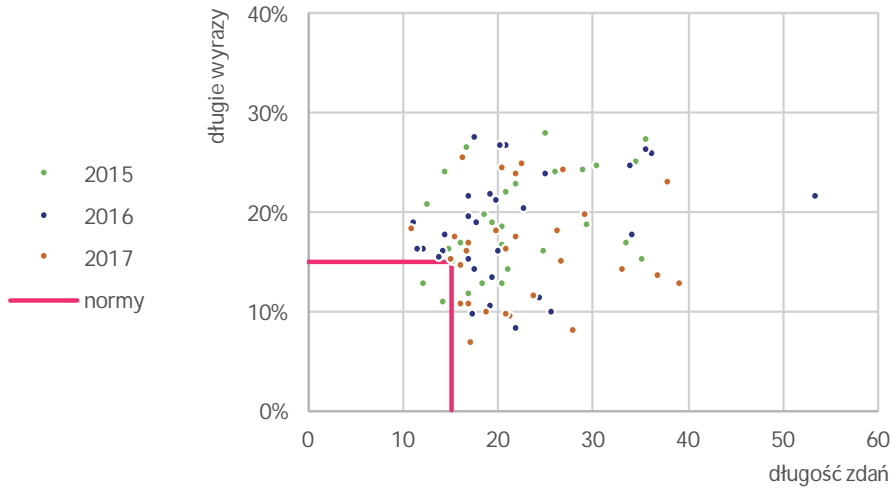

### przeciętna przystępność tekstów

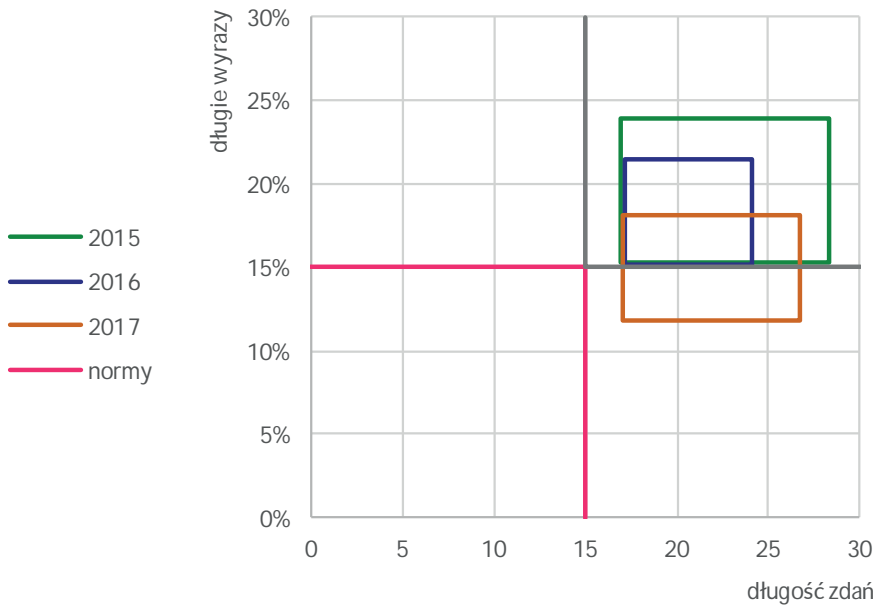

## typy problemów

### legenda

za dużo terminów	za trudne teksty
proste teksty	za długie zdania

2015

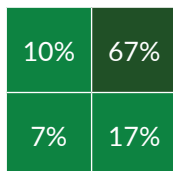

2016

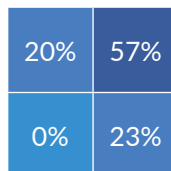

2017

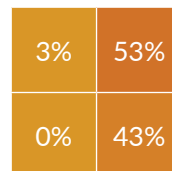

## poziom edukacyjny tekstów

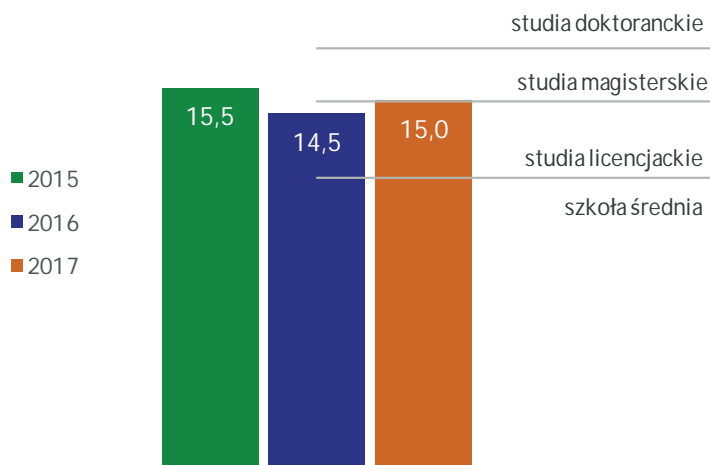

## długie zdanie

Do obowiązków konsultantów wojewódzkich należy między innymi kontrola dostępności świadczeń zdrowotnych, oraz przeprowadzanie kontroli podmiotów udzielających świadczeń zdrowotnych dotyczącej realizacji kształcenia i doskonalenia zawodowego lekarzy, lekarzy dentyistów, pielęgniarek, położnych, farmaceutów oraz osób wykonujących inne zawody medyczne lub inne zawody mające zastosowanie w ochronie zdrowia, w zakresie wynikającym z programów kształcenia.



## pozycja w rankingu

	2015		2016		2017			
długie wyrazy	18,5%	23	18,2%	20	↑	16,0%	5	↑
długość zdań	20,6	41	19,5	30	↑	21,2	46	↓
mnglistość	15,5	29	14,5	14	↑	15,0	21	↓

*próbki ze stron urzędów wojewódzkich*

Krzysztof Augustynowicz,  
Anna Bem, Katarzyna Biczysko, Aleksandra Bielenin, Karol Dziechciaronek, Monika Gumińska, Aleksandra Hurek, Weronika Jarantowska, Agata Kaszuba, Patrycja Kaźmierczak, Barbara Konieczniak, Anna Kręcisz, Anna Kruczek, Patrycja Kusion, Mirosław Maciejewski, Katarzyna Makiej, Natasza Maksajdowska, Grzegorz Małasiewicz, Magdalena Michalak, Piotr Niemirski, Karolina Pastucha, Aleksandra Pawlicka,  
Mateusz Pedryc, Magdalenapic, Witold Podskarbi, Karolina Poręba, Małgorzata Relińska, Radosław Rembecki, Paulina Roszak, Paweł Różański, Agata Rutkowska, Katarzyna Sasim, Patrycja Siedlecka, Dominika Sitarz, Marta Skrętkowicz, Hanna Szydełko, Joanna Szymańska, Martyna Targosz, Paulina Trawińska, Paulina Trzeciak, Weronika Włodarska, Justyna Wojda, Magdalena Wojdyła, Anita Wróż, Adrianna Zasuń, Karolina Zborowska

urzędy marszałkowskie

---



### przystępność tekstów

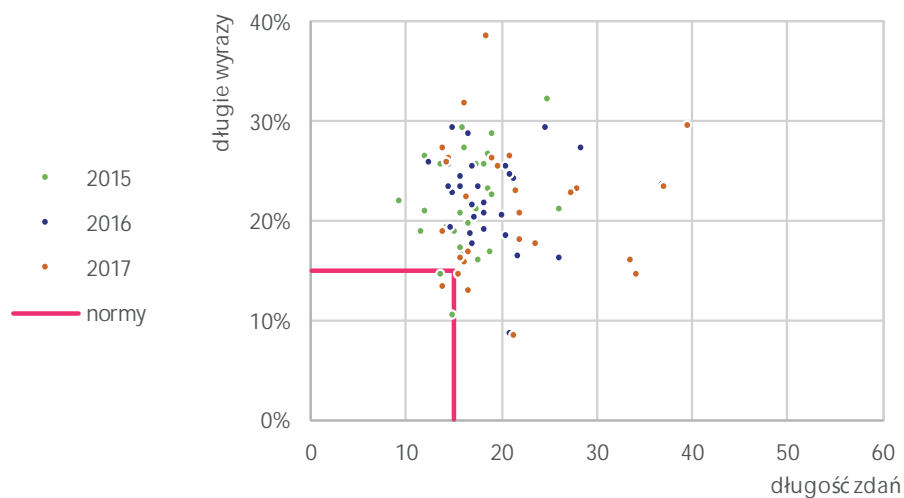

### przeciętna przystępność tekstów

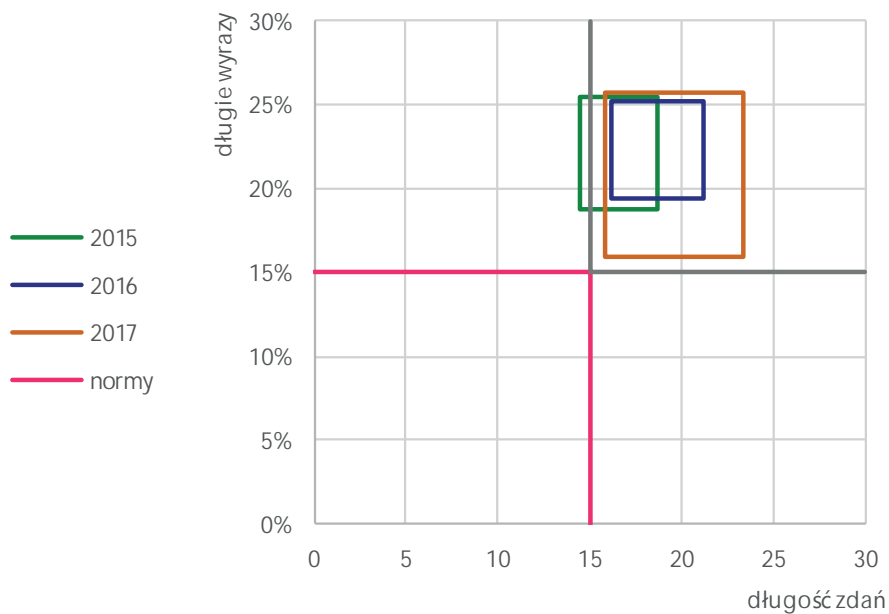

## typy problemów

### legenda

za dużo terminów	za trudne teksty
proste teksty	za długie zdania

2015

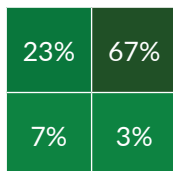

2016

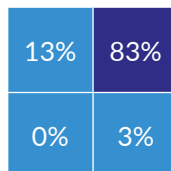

2017

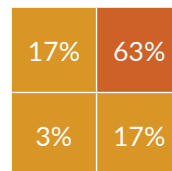

## poziom edukacyjny tekstów

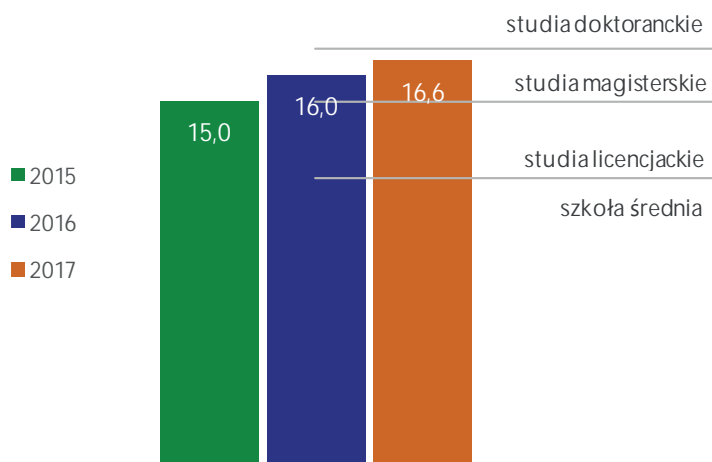

## długie zdanie

Informujemy, iż na podstawie art. 54 ust. 2 ustawy z dnia 3 października 2008 r. o udostępnianiu informacji o środowisku i jego ochronie, udziale społeczeństwa w ochronie środowiska oraz o ocenach oddziaływania na środowisko (Dz. U. z 2013 r. poz. 1235, z późn. zm.) od dnia 22 lutego 2016 r. do 22 marca 2016 r. prowadzone są konsultacje społeczne opracowanego przez Instytut Rozwoju Terytorialnego projektu „Planu inwestycji transportowych o znaczeniu regionalnym w województwie dolnośląskim realizowanych ze środków EFRR 2014-2020” wraz z prognozą oddziaływania na środowisko, w ramach zapewnienia udziału społeczeństwa w strategicznej ocenie oddziaływania na środowisko.

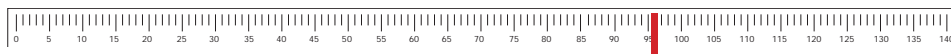

## pozycja w rankingu

	2015		2016		2017			
długość wyrazy	21,0%	42	23,3%	53	↓	22,5%	49	↑
długość zdań	16,2	3	18,1	20	↓	18,9	23	↓
mnglistość	15,0	21	16,0	41	↓	16,6	43	↓





### przystępność tekstów

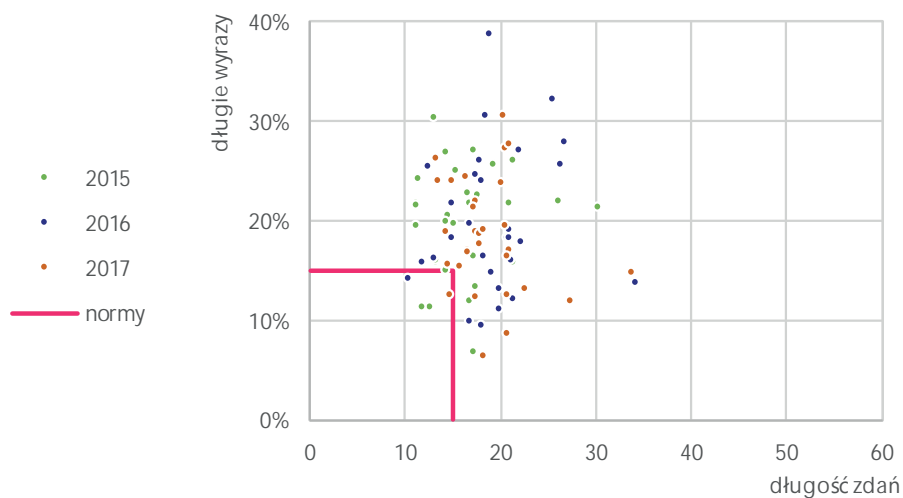

### przeciętna przystępność tekstów

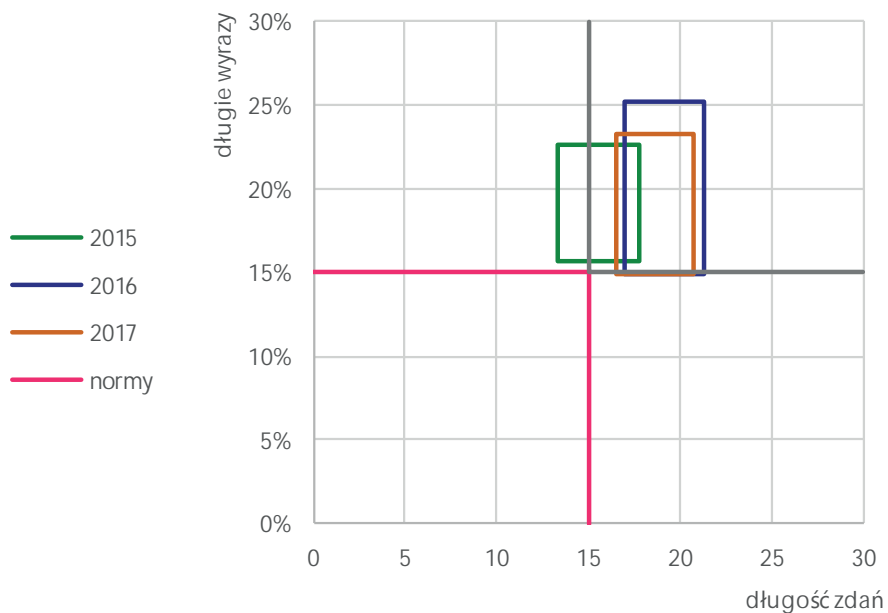

## typy problemów

### legenda

za dużo terminów	za trudne teksty
proste teksty	za długie zdania

2015

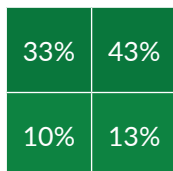

2016

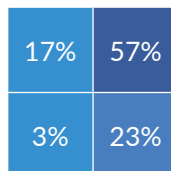

2017

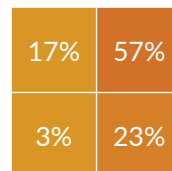

## poziom edukacyjny tekstów

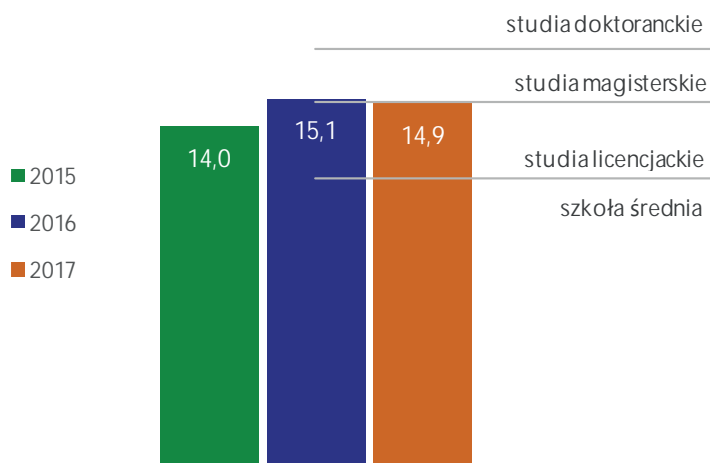

## długie zdanie

Wśród przeprowadzonych inwestycji, sfinansowanych także ze środków RPOWK-P 2007-2013, są rozbudowa segmentu szpitalno-uzdrowiskowego, modernizacja basenu solankowego, termomodernizacja budynków i układów grzewczych z zastosowaniem m. in. energooszczędnych systemów ogrzewania powietrzem i paneli solarnych, instalacja wind i zakupy nowoczesnego sprzętu rehabilitacyjnego, a także budowa pijalni wód mineralnych, która działa od trzech lat i cieszy się wielkim powodzeniem kuracjuszy.

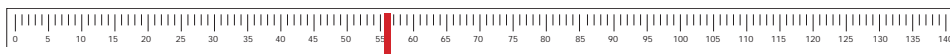

## pozycja w rankingu

	2015		2016		2017	
długość wyrazy	20,8%	41	18,1%	19	18,1%	16
długość zdań	16,1	2	18,8	25	18,0	16
mglistość	14,0	10	15,1	23	14,9	16



### przystępność tekstów

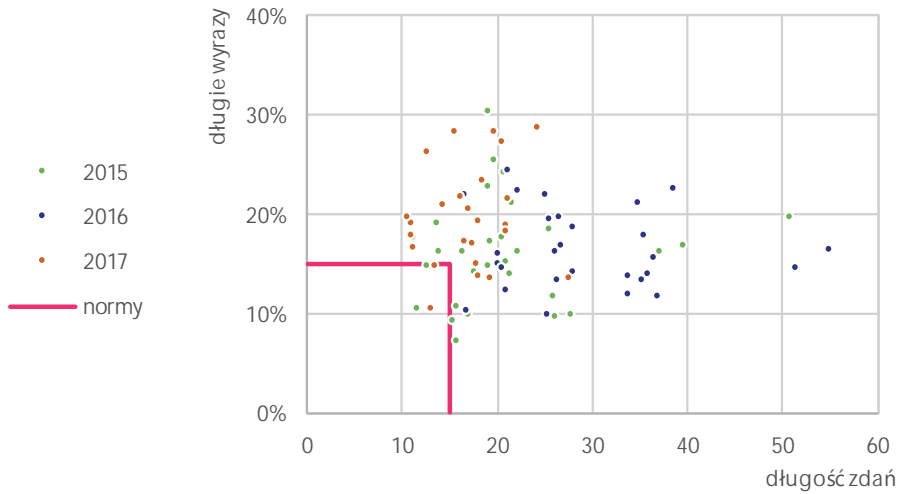

### przeciętna przystępność tekstów

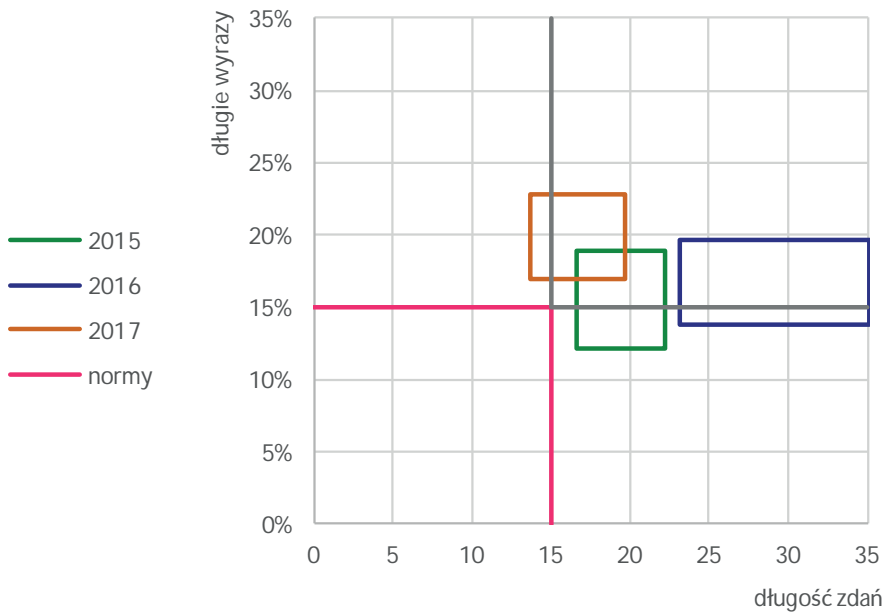

## typy problemów

### legenda

za dużo terminów	za trudne teksty
proste teksty	za długie zdania

2015

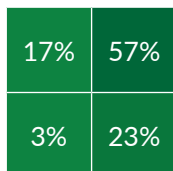

2016

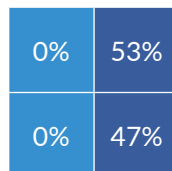

2017

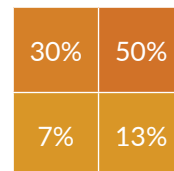

## poziom edukacyjny tekstów

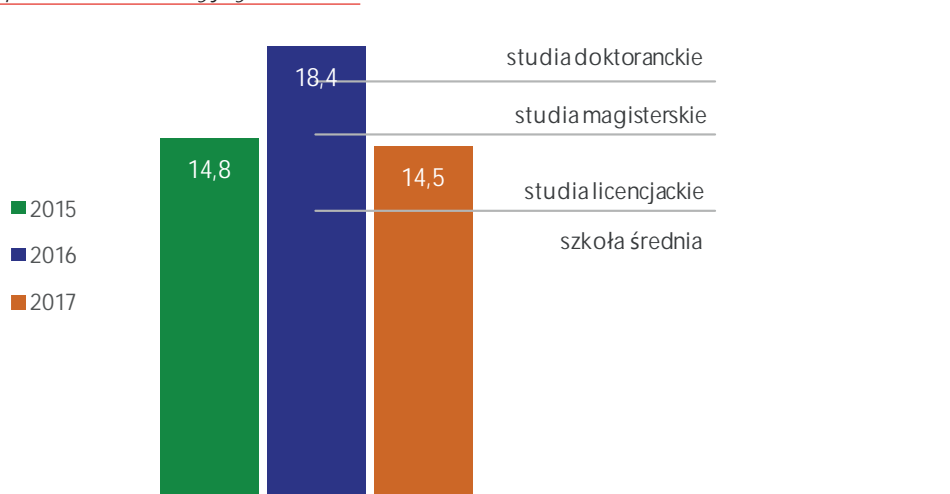

## długie zdanie

W nawiązaniu do ogłoszenia o konkursie na wybór strategii rozwoju lokalnego kierowanego przez społeczność (LSR) z dnia 7 października 2015 r. dla którego termin składania wniosków obowiązywał od 9 listopada do 31 grudnia 2015 r., wypełniając zapisy Regulaminu konkursu na wybór LSR, w tym postanowienia załącznika nr 6 do tego regulaminu, informujemy o ustaleniu przez Instytucję Zarządzającą kwot dostępnych środków przeznaczonych na realizację LSR w ramach Programu Rozwoju Obszarów Wiejskich na lata 2014-2020.

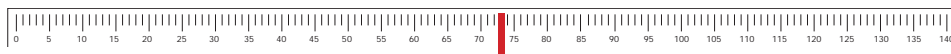

## pozycja w rankingu

	2015		2016		2017			
długość wyrazy	16,1%	4	15,6%	5	↓	19,4%	31	↓
długość zdań	20,2	36	27,6	53	↓	16,9	6	↑
mglistość	14,8	17	18,4	53	↓	14,5	11	↑



### przystępność tekstów

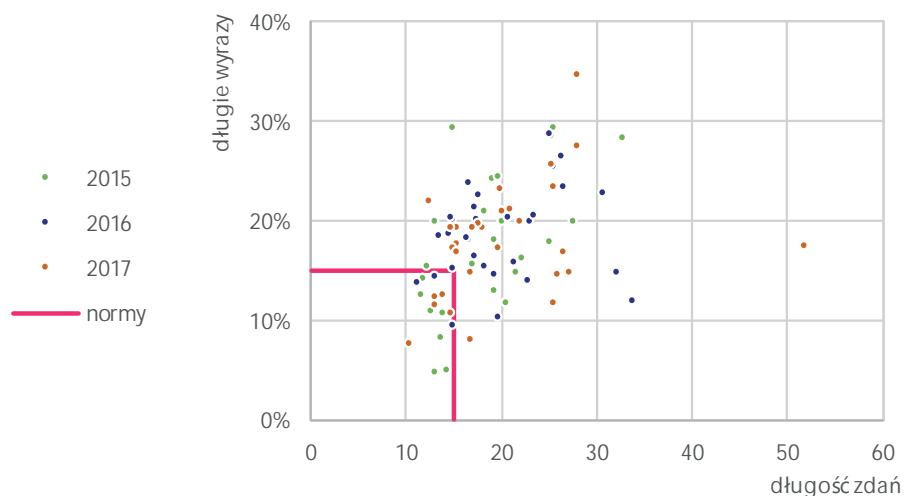

### przeciętna przystępność tekstów

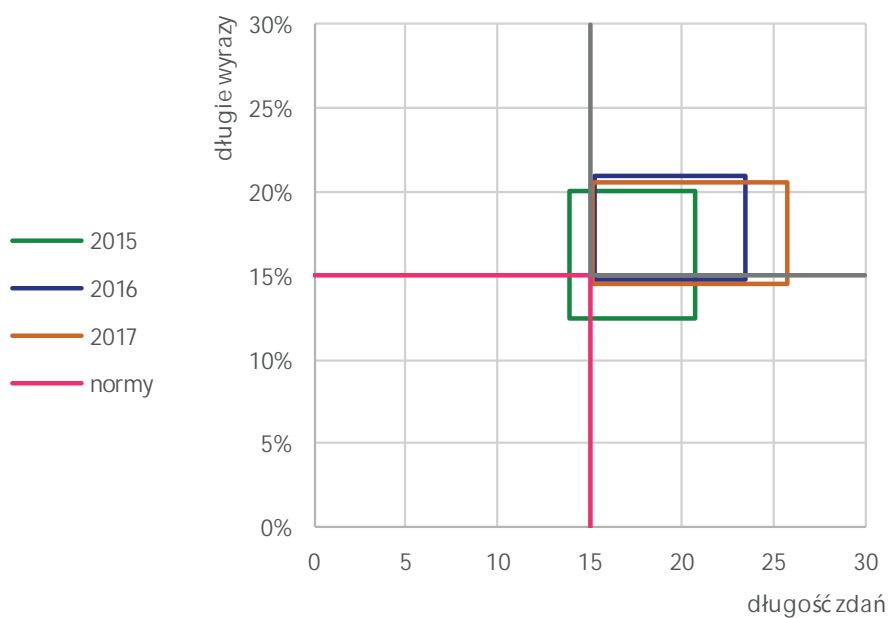

## typy problemów

### legenda

za dużo terminów	za trudne teksty
proste teksty	za długie zdania

2015

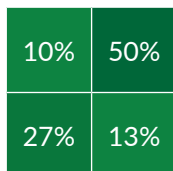

2016

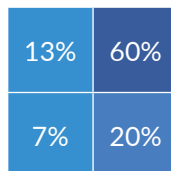

2017

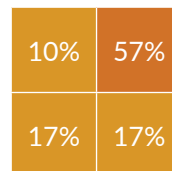

## poziom edukacyjny tekstów

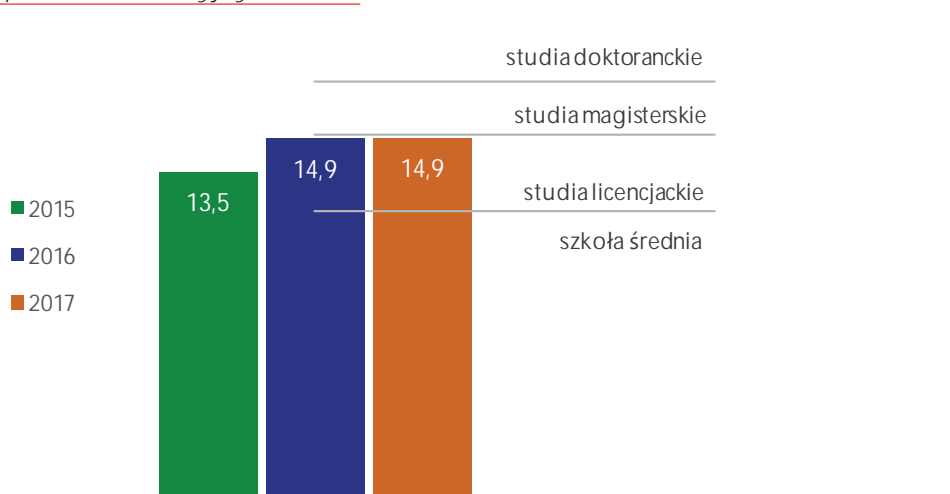

## długie zdanie

W 2015 r. na zlecenie Regionalnego Ośrodka Polityki Społecznej w Zielonej Górze firma OMR Grupa Badawcza Sławomir Kozieł z siedzibą w Zielonej Górze przeprowadziła badania dotyczące zdiagnozowania używania substancji psychoaktywnych i uzależnienia od nich oraz skali zjawiska zaburzeń behawioralnych (m.in. dotyczących uzależnienia od hazardu, komputera i sieci, zakupów, pracy, telefonu) wśród uczniów, studentów i dorosłych z terenu województwa lubuskiego.

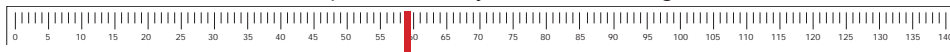

## pozycja w rankingu

	2015		2016		2017			
długość wyrazy	15,8%	3	18,5%	27	↓	17,5%	11	↑
długość zdań	17,8	17	18,2	21	↓	18,0	15	↑
mnglistość	13,5	6	14,9	19	↓	14,9	15	↑



### przystępność tekstów

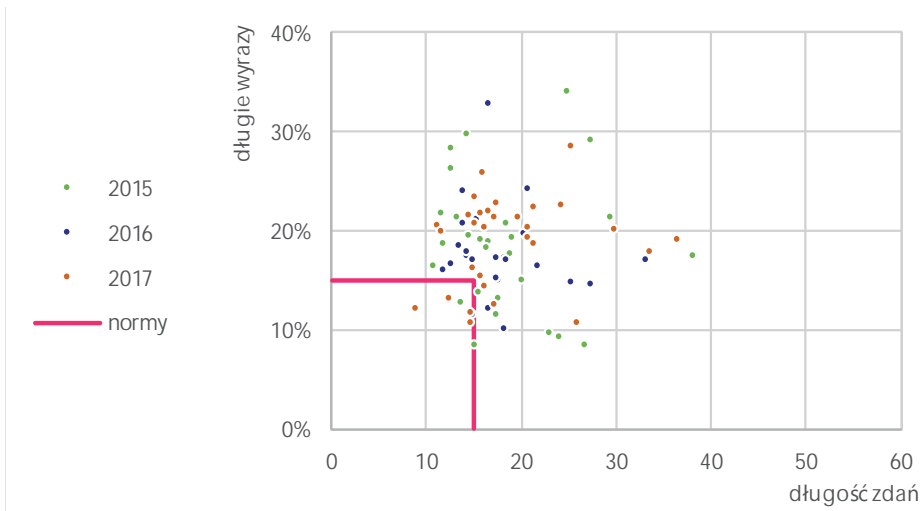

### przeciętna przystępność tekstów

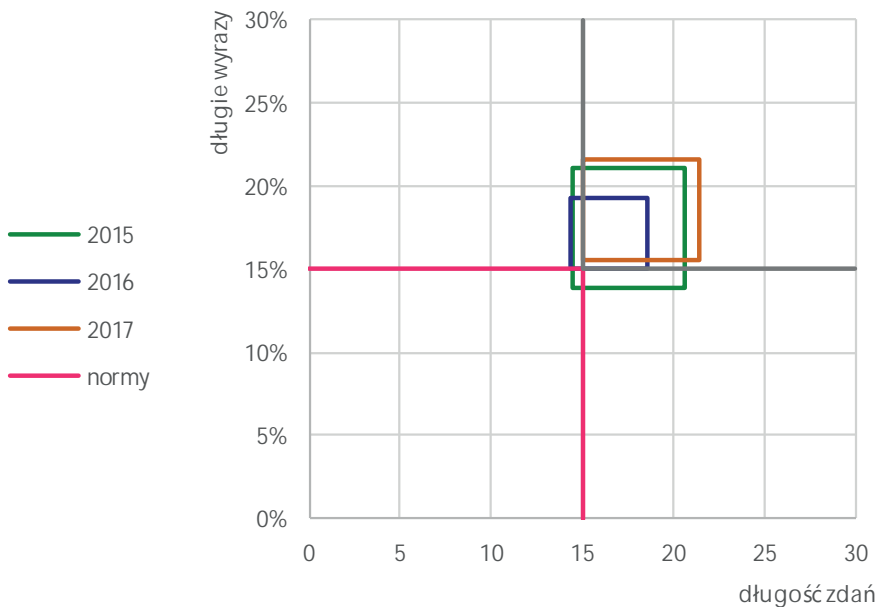

## typy problemów

### legenda

za dużo terminów	za trudne teksty
proste teksty	za długie zdania

2015

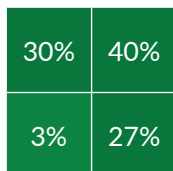

2016

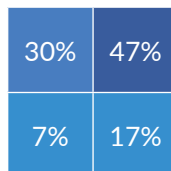

2017

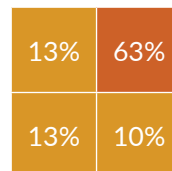

## poziom edukacyjny tekstów

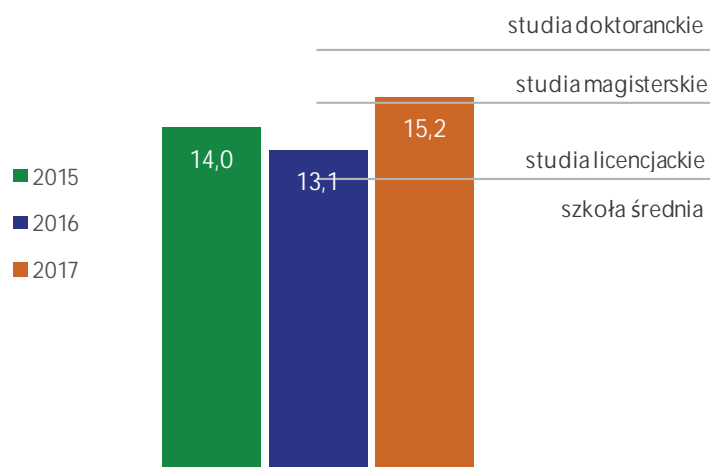

## długie zdanie

W związku z ogłoszonym przez Zarząd Województwa łódzkiego naborem wniosków na konkurs „Inwestycje w targowiska lub obiekty budowlane przeznaczone na cele promocji lokalnych produktów” objętego PROW na lata 2014-2020 zapraszamy potencjalnych Wnioskodawców na osobiste konsultacje dotyczące zasad ubiegania się o środki oraz sposobu wypełniania wniosku o przyznanie pomocy w tym zakresie.

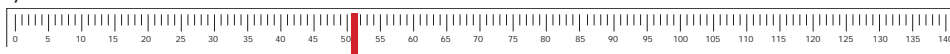

## pozycja w rankingu

	2015		2016		2017	
długość wyrazy	18,4%	20	17,0%	12	20,1%	40
długość zdań	17,3	14	16,8	8	16,6	4
mnglistość	14,0	9	13,1	5	15,2	22





### przystępność tekstów

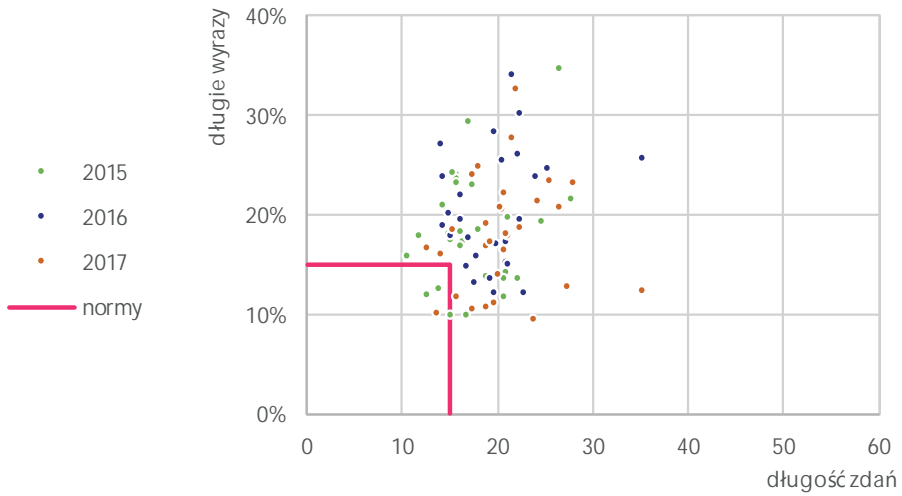

### przeciętna przystępność tekstów

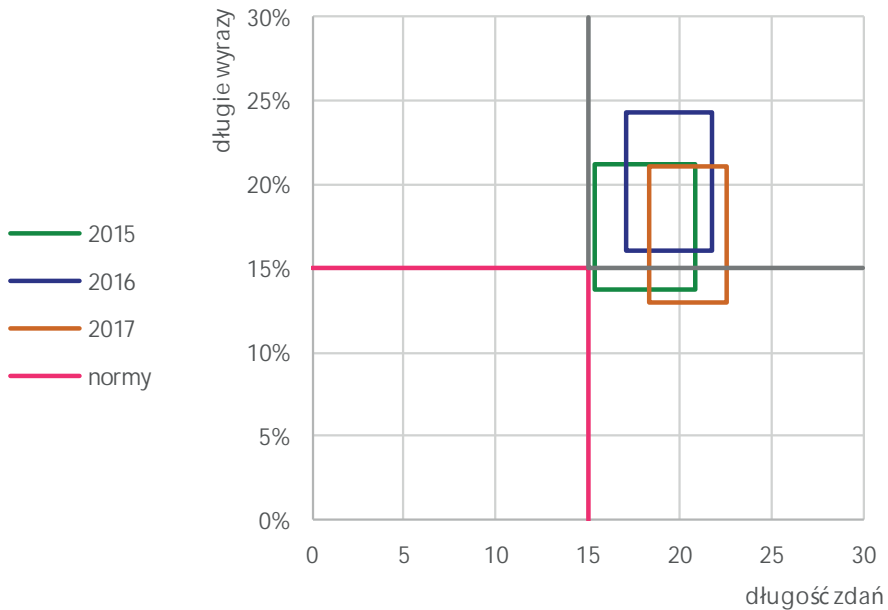

## typy problemów

### legenda

za dużo terminów	za trudne teksty
proste teksty	za długie zdania

2015

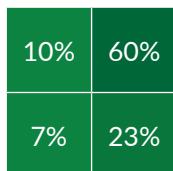

2016

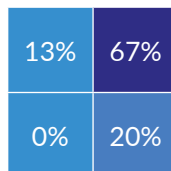

2017

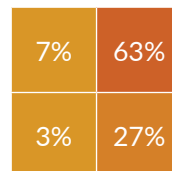

## poziom edukacyjny tekstów

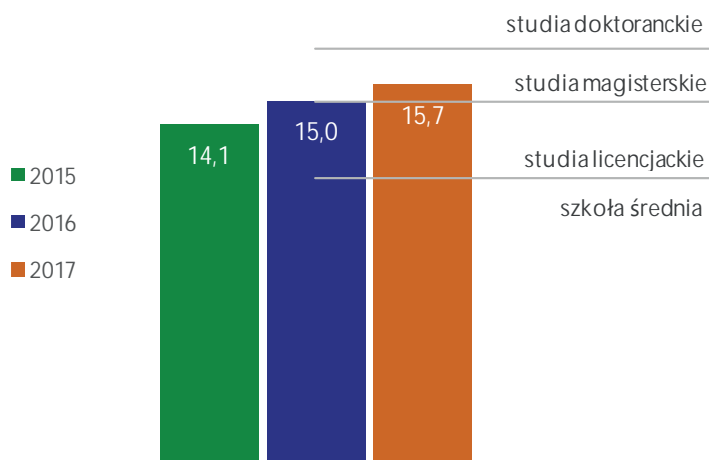

## długie zdanie

Dzięki zaangażowaniu Państwa jednostek we wrześniu w trakcie Małopolskich Dni Profilaktyki Zdrowia w 48 podmiotach leczniczych z Województwa Małopolskiego blisko 3,7 tysiąca mieszkańców skorzystało z oferowanych 7000 bezpłatnych miejsc na: badania profilaktyczne, porady specjalistów medycznych, wykładów o tematyce prozdrowotnej w 16 miastach naszego regionu - przypomnieliśmy wicemarszałek Kozak, informując o trzeciej edycji wydarzenia zaplanowanej także w tym roku.



## pozycja w rankingu

	2015		2016		2017	
długie wyrazy	17,8%	15	18,4%	25	17,8%	14
długość zdań	16,8	7	19,9	34	20,5	38
mnglistość	14,1	12	15,0	22	15,7	32



### przystępność tekstów

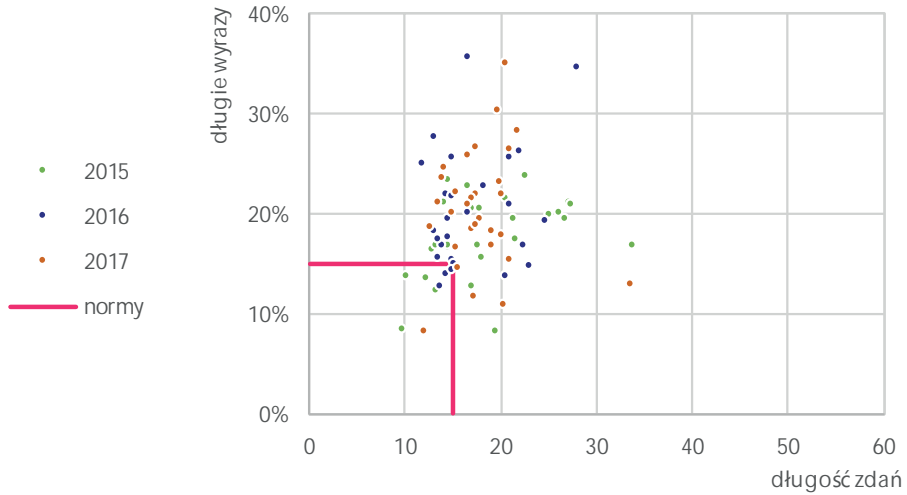

### przeciętna przystępność tekstów

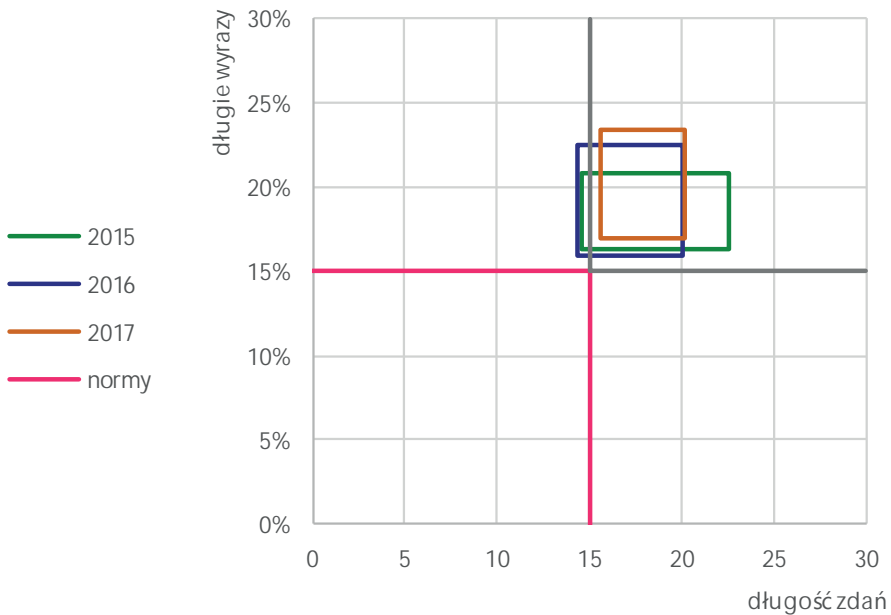

## typy problemów

### legenda

za dużo terminów	za trudne teksty
proste teksty	za długie zdania

2015

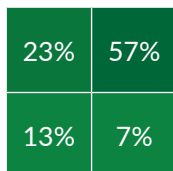

2016

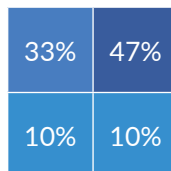

2017

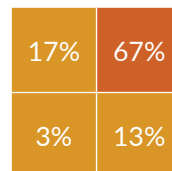

## poziom edukacyjny tekstów

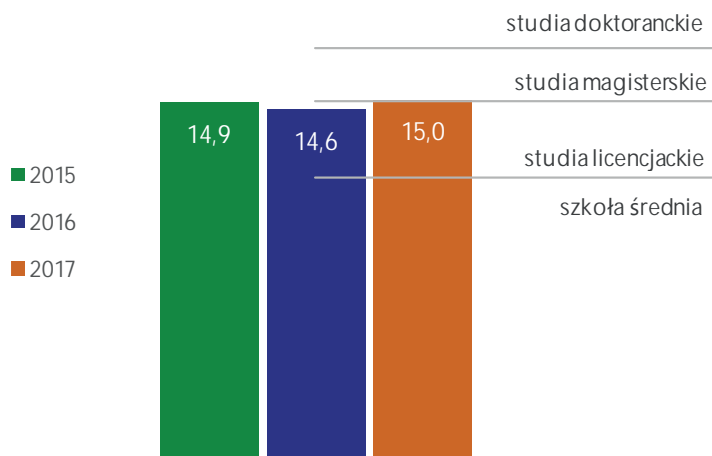

## długie zdanie

Struktura planowanej pomocy ułożona została w sposób umożliwiający zaplanowanie i realizację pełnej ścieżki przygotowania osoby niepełnosprawnej do zatrudnienia, począwszy od wsparcia o charakterze miękkim, poprzez realne podnoszenie kompetencji zawodowych, ograniczenie lub likwidację zdiagnozowanych barier funkcjonalnych, aż po zatrudnienie.

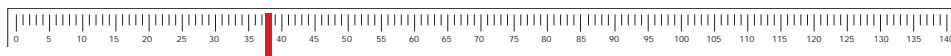

## pozycja w rankingu

	2015		2016		2017			
długość wyrazy	19,3%	28	19,1%	31	↓	20,4%	42	↓
długość zdań	17,5	16	15,2	2	↑	17,5	10	↓
mnglistość	14,9	18	14,6	16	↑	15,0	18	↓



### przystępność tekstów

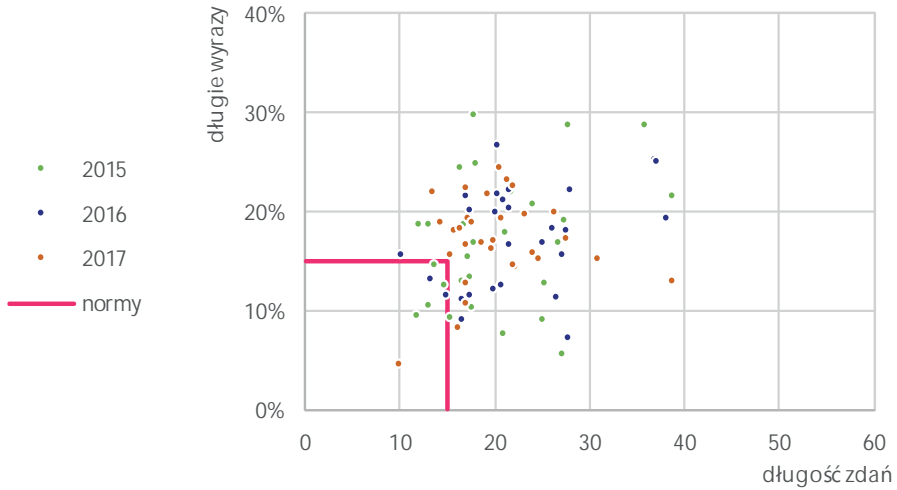

### przeciętna przystępność tekstów

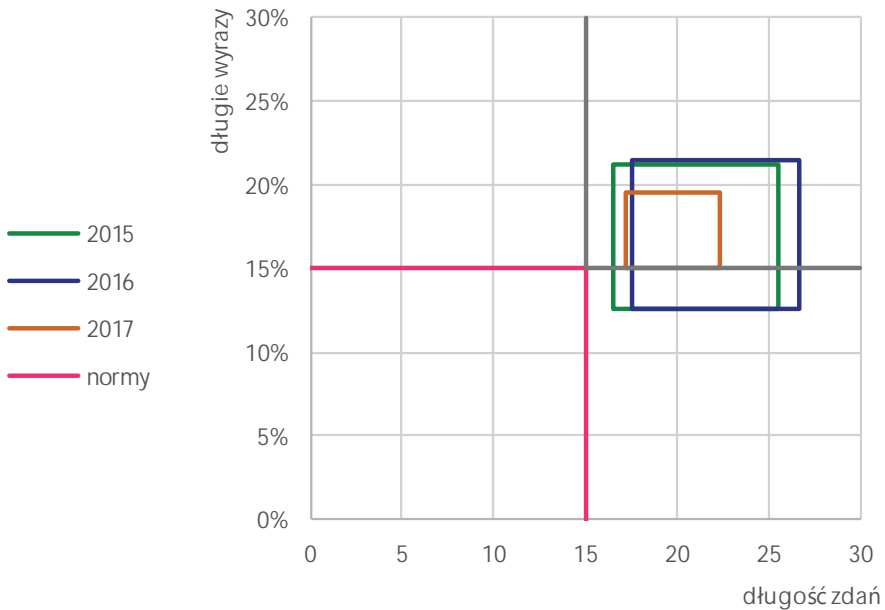

## typy problemów

### legenda

za dużo terminów	za trudne teksty
proste teksty	za długie zdania

2015

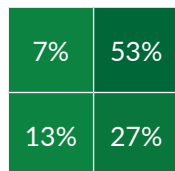

2016

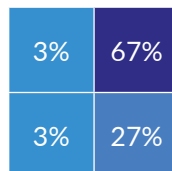

2017

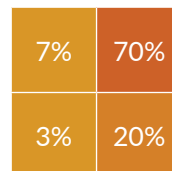

## poziom edukacyjny tekstów

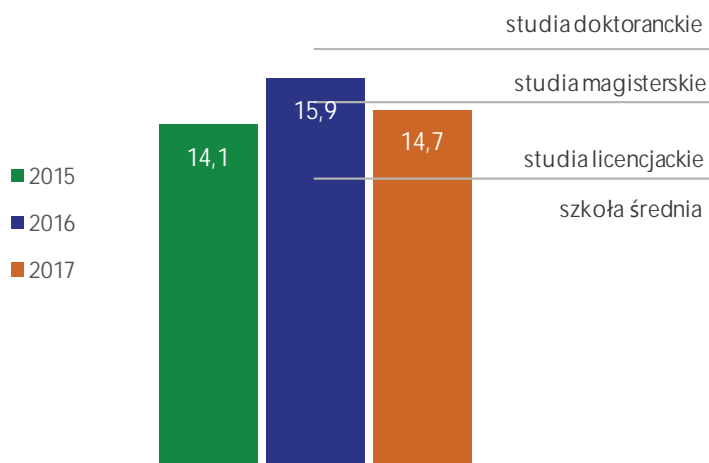

## długie zdanie

W rezolucji zwrócono także uwagę, że w obowiązującej od 2012 roku Strategii Rozwoju Województwa Opolskiego wskazano Aglomerację Opolską, jako szansę na funkcjonalne i efektywne wykorzystanie potencjału lokalnego, a próby wytyczania nowych granic gmin, powiatów i województw – bez uzyskania zgody wszystkich zainteresowanych – mogą powodować chaos instytucjonalny i wiązać się z ogromnymi kosztami organizacyjnymi i społecznymi.

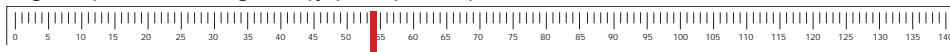

## pozycja w rankingu

	2015		2016		2017			
długość wyrazy	16,7%	7	18,6%	28	↓	17,1%	9	↑
długość zdań	18,1	18	20,9	46	↓	19,6	26	↑
mnglistość	14,1	11	15,9	38	↓	14,7	13	↑



### przystępność tekstów

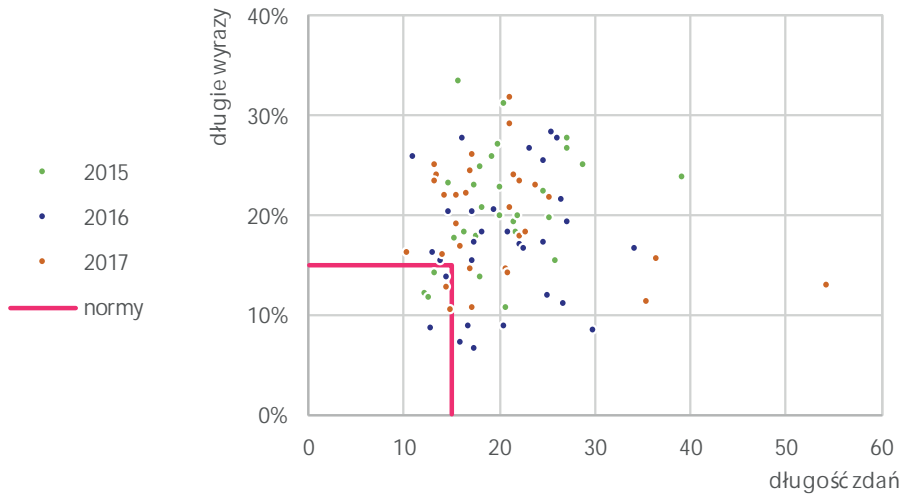

### przeciętna przystępność tekstów

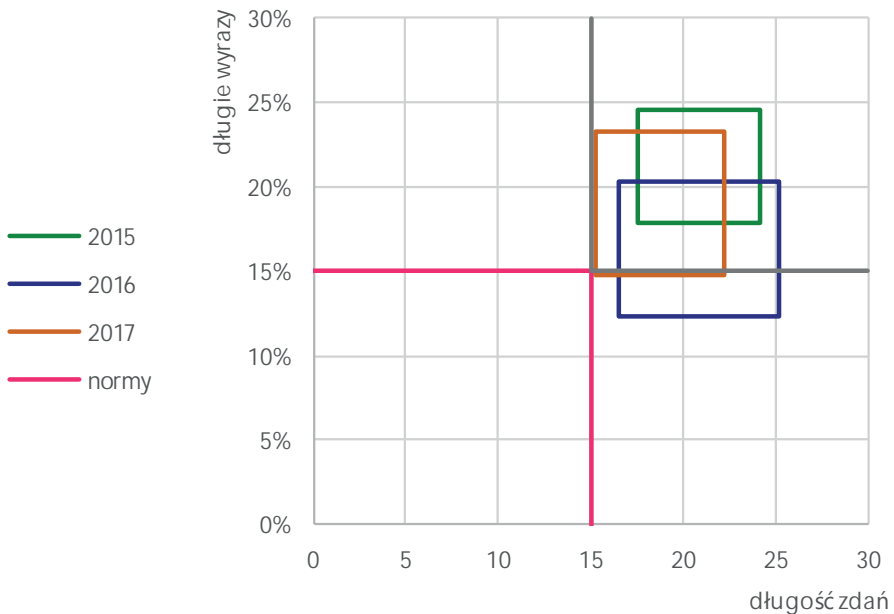

## typy problemów

### legenda

za dużo terminów	za trudne teksty
proste teksty	za długie zdania

2015

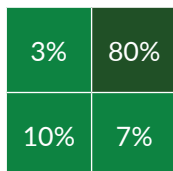

2016

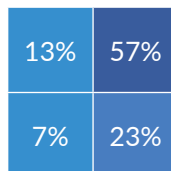

2017

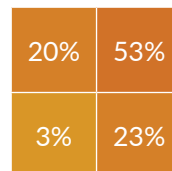

## poziom edukacyjny tekstów

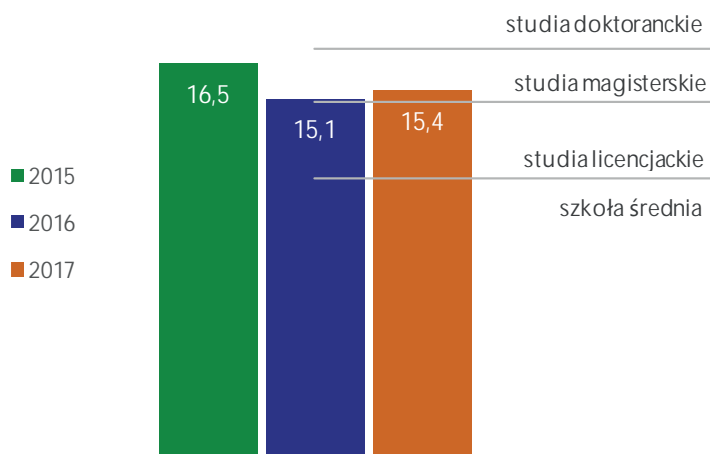

## długie zdanie

W związku z otwarciem Muzeum Polaków Ratujących Żydów podczas II wojny światowej im. Rodziny Ulmów w Markowej Sejm Rzeczypospolitej Polskiej wyraża uznanie także dla samorządu województwa podkarpackiego, który poprzez budowę muzeum o ogólnopolskim charakterze pierwszy na tak szeroką skalę upamiętnił to nadzwyczajne bohaterstwo, realizując żywotny interes całego społeczeństwa. - czytamy w podjętej dziś przez aklamację uchwale Sejmu.

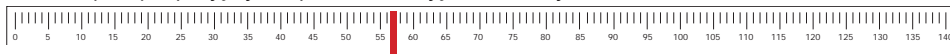

## pozycja w rankingu

	2015		2016		2017			
długość wyrazy	20,7%	39	17,1%	14	↑	19,8%	38	↓
długość zdań	20,1	34	20,1	36	↓	17,3	9	↑
mnglistość	16,5	43	15,1	26	↑	15,4	26	-





### przystępność tekstów

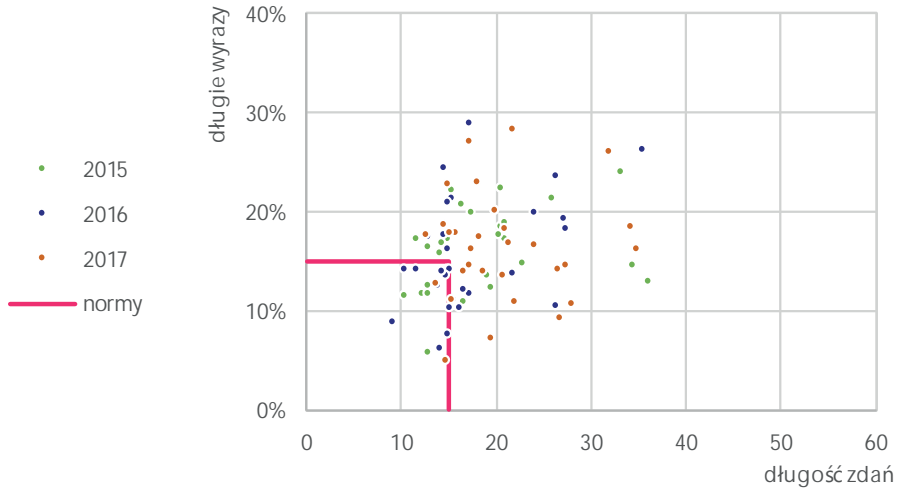

### przeciętna przystępność tekstów

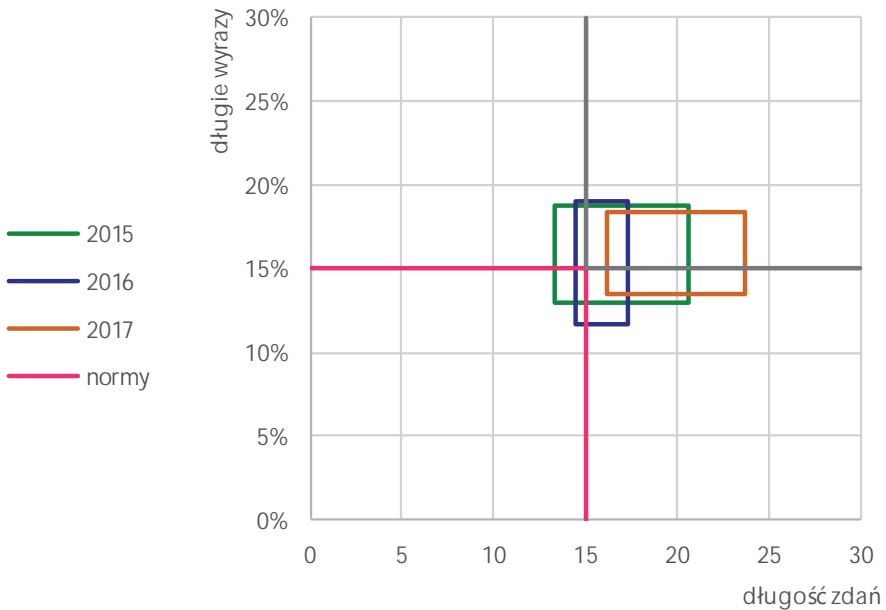

## typy problemów

### legenda

za dużo terminów	za trudne teksty
proste teksty	za długie zdania

2015

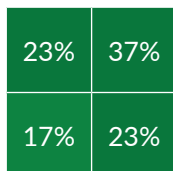

2016

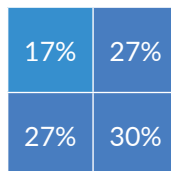

2017

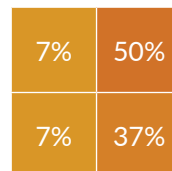

## poziom edukacyjny tekstów

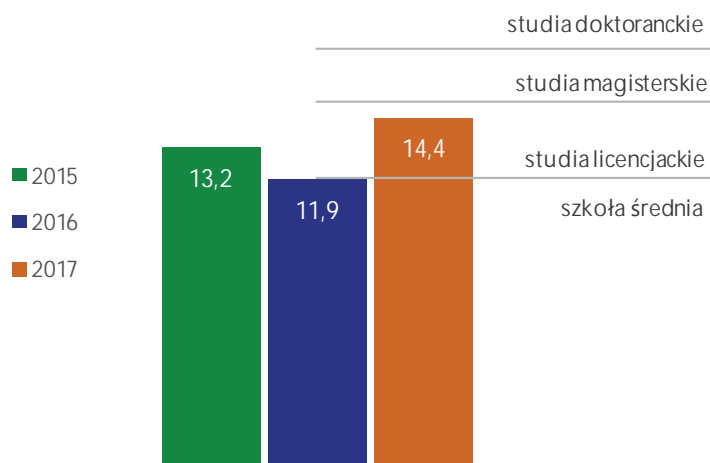

## długie zdanie

Wiedza na temat właściwości LNG, możliwości jego wykorzystania, ale też jego zachowania w sytuacjach awaryjnych wciąż jest niewystarczająca, a waga tego zagadnienia rośnie ze względu na coraz większe znaczenie tego medium, m.in. w zasilaniu w czystą energię instalacji przemysłowych, ciężkiego transportu, gazyfikacji miast i osiedli - mówi Bogdan Rogaski, prezes Barter SA.

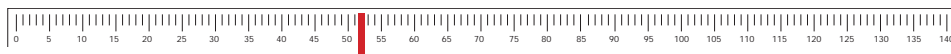

## pozycja w rankingu

	2015		2016		2017			
długie wyrazy	17,0%	9	14,1%	2	↑	16,3%	8	↓
długość zdań	16,7	6	15,2	3	↑	19,2	24	↓
mglistość	13,2	3	11,9	1	↑	14,4	10	↓



### przystępność tekstów

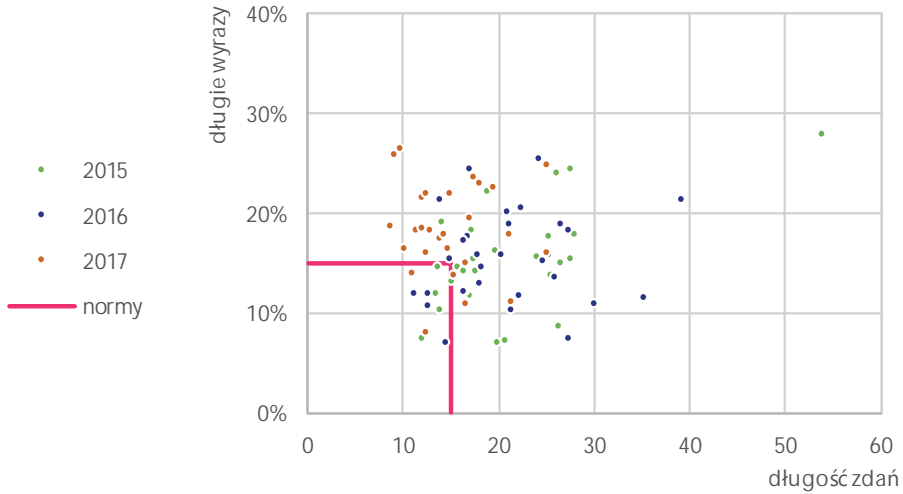

### przeciętna przystępność tekstów

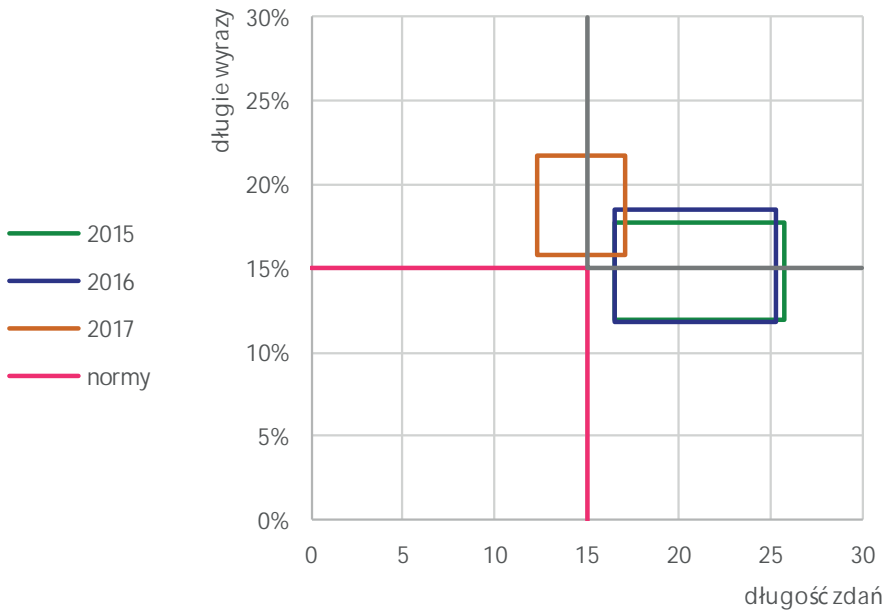

## typy problemów

### legenda

za dużo terminów	za trudne teksty
proste teksty	za długie zdania

2015

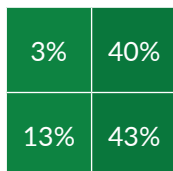

2016

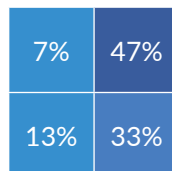

2017

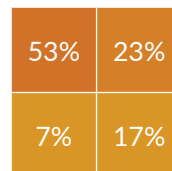

## poziom edukacyjny tekstów

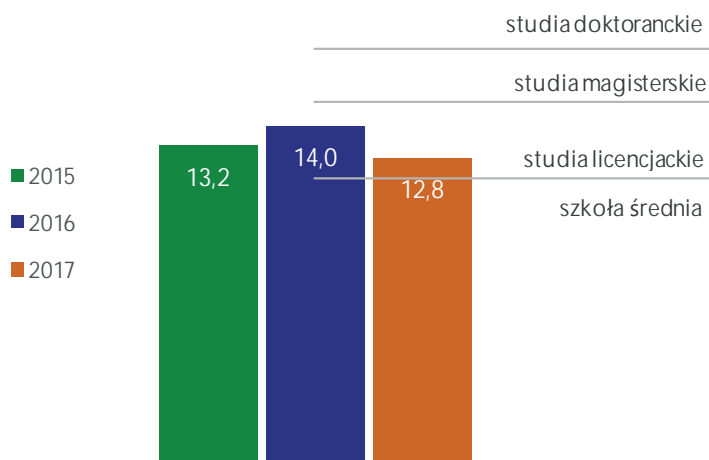

## długie zdanie

Tytuł wystawy - igrając z przekonaniem o eskapistycznej postawie artysty i wskazując na związek jego sztuki z tym, co „powszednie” - stanowi zachętę dla widzów, by na własną rękę odkrywali w obrębie wystawy narracyjne tropy, które wiążą malarstwo Normana zarówno z epickimi kreacjami w jego piśarstwie czy filmach, jak i ze światem rozciągającym się „poza sztuką”.

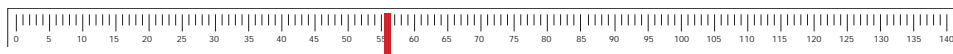

## pozycja w rankingu

	2015		2016		2017	
długie wyrazy	14,4%	1	15,2%	4	18,0%	15
długość zdań	18,9	26	20,7	43	14,4	2
mnglistość	13,2	4	14,0	11	12,8	2



### przystępność tekstów

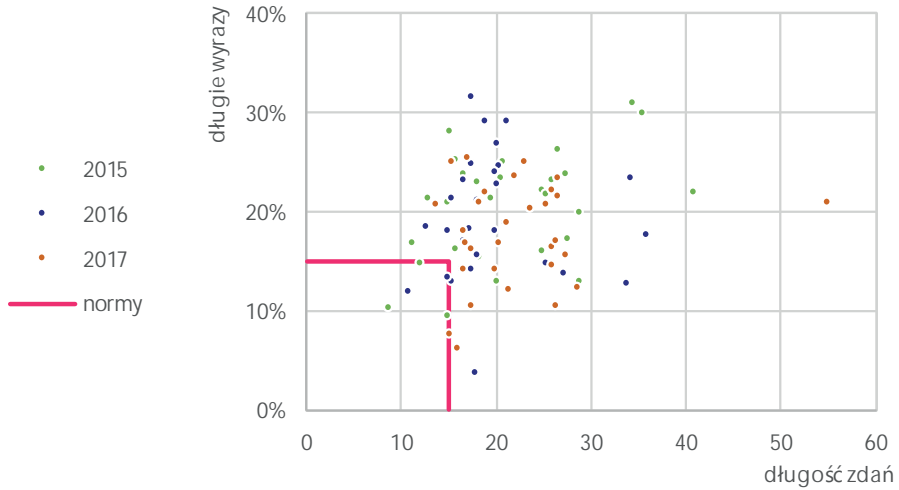

### przeciętna przystępność tekstów

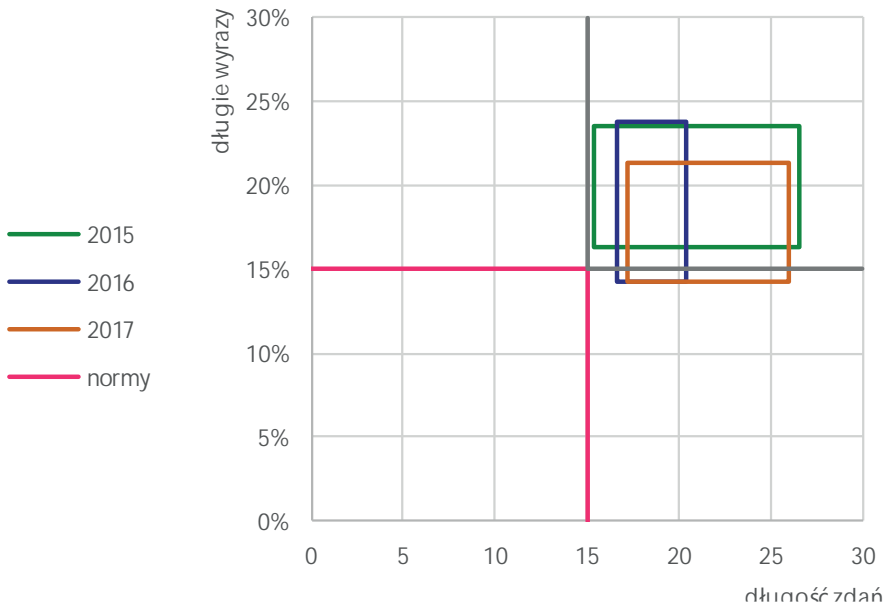

## typy problemów

### legenda

za dużo terminów	za trudne teksty
proste teksty	za długie zdania

2015

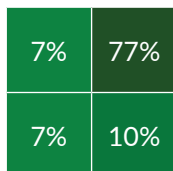

2016

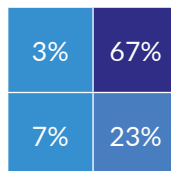

2017

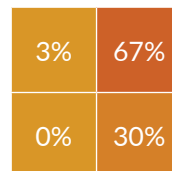

## poziom edukacyjny tekstów

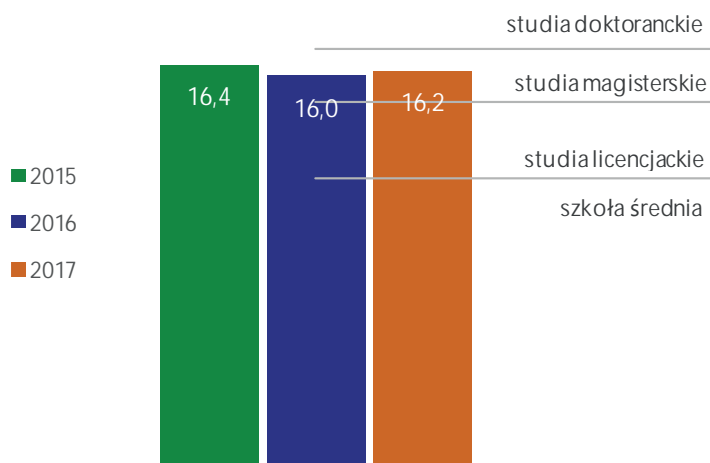

## długie zdanie

Lekarze którzy nie chcą uczestniczyć w przyznawaniu dodatkowych miejsc składają pismo w sprawie rezygnacji z możliwości ubiegania się o dodatkowe miejsca szkoleniowe do Wydziału Nadzoru nad Systemem Opieki Zdrowotnej w Śląskim Urzędzie Wojewódzkim w Katowicach w terminie do 19.11.2015 r.

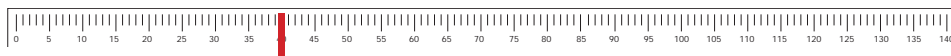

## pozycja w rankingu

	2015		2016		2017	
długie wyrazy	21,3%	44	18,4%	23	17,5%	12
długość zdań	19,9	32	18,2	23	21,5	48
mnglistość	16,4	42	16,0	39	16,2	37



### przystępność tekstów

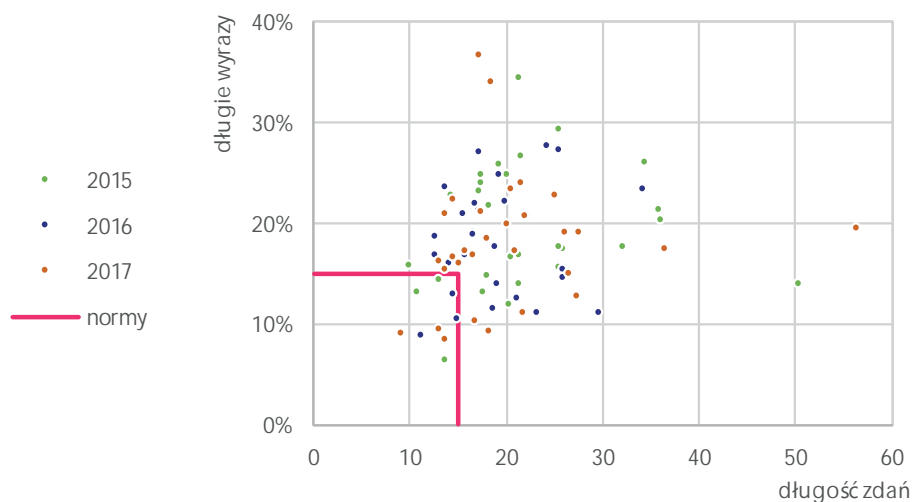

### przeciętna przystępność tekstów

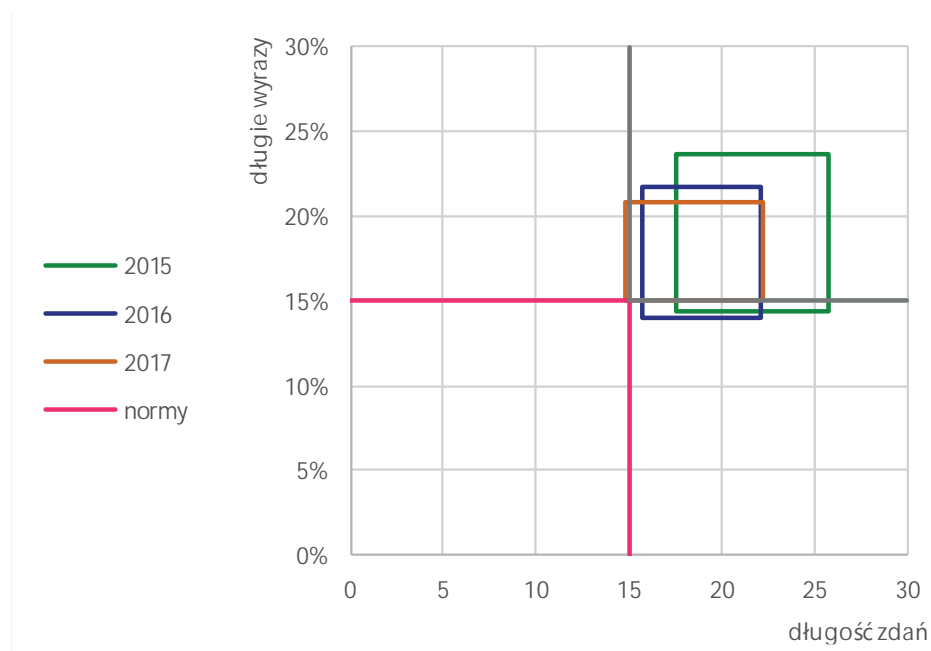

## typy problemów

### legenda

za dużo terminów	za trudne teksty
proste teksty	za długie zdania

2015

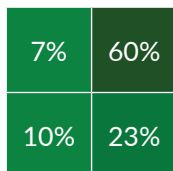

2016

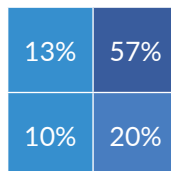

2017

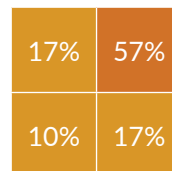

## poziom edukacyjny tekstów

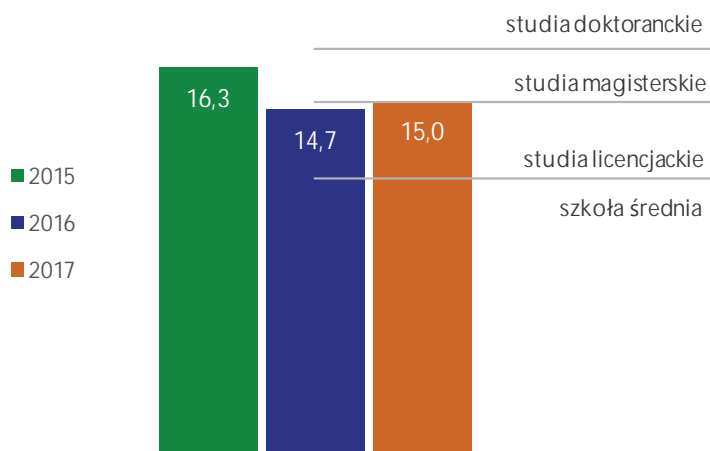

## długie zdanie

W ramach tego konkursu unijne dotacje trafią m.in. do Caritas Diecezji Kieleckiej na projekt „Utworzenie Centrum Diennej Opieki i Pielęgnacji dla osób niepełnosprawnych i seniorów w aglomeracji Kielce z poszerzeniem oferty mieszkań wspieranych”, do gmin Strawczyn i Chęciny na budowę żłobków, do gminy Połaniec na remont pomieszczeń Warsztatów Terapii Zajęciowej i adaptację pomieszczeń z przeznaczeniem na działalność WTZ, czy do gminy Chmielnik na rozbudowę i modernizację budynku socjalnego w Chmielniku.

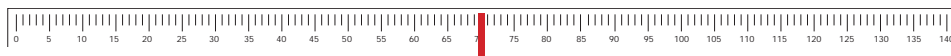

## pozycja w rankingu

	2015		2016		2017			
długość wyrazy	17,4%	10	18,7%	29	↓	17,2%	10	↑
długość zdań	20,5	39	17,4	14	↑	18,3	20	↓
mnglistość	16,3	41	14,7	17	↑	15,0	20	↓





### przystępność tekstów

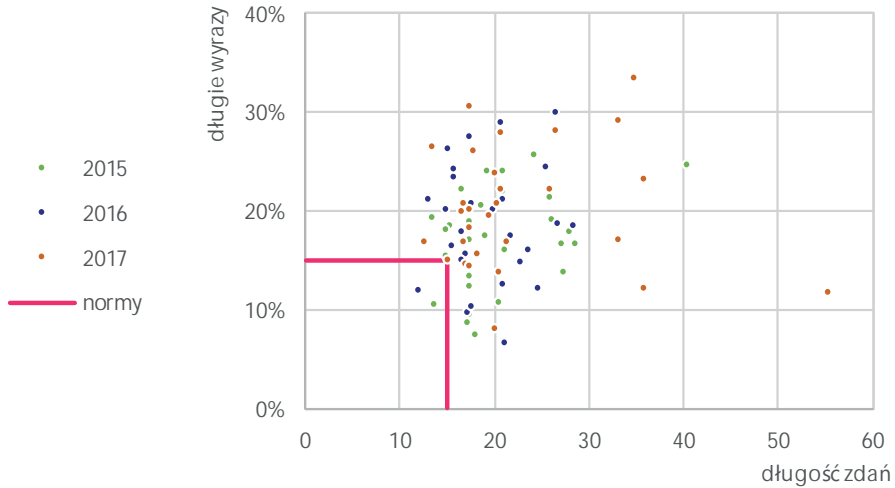

### przeciętna przystępność tekstów

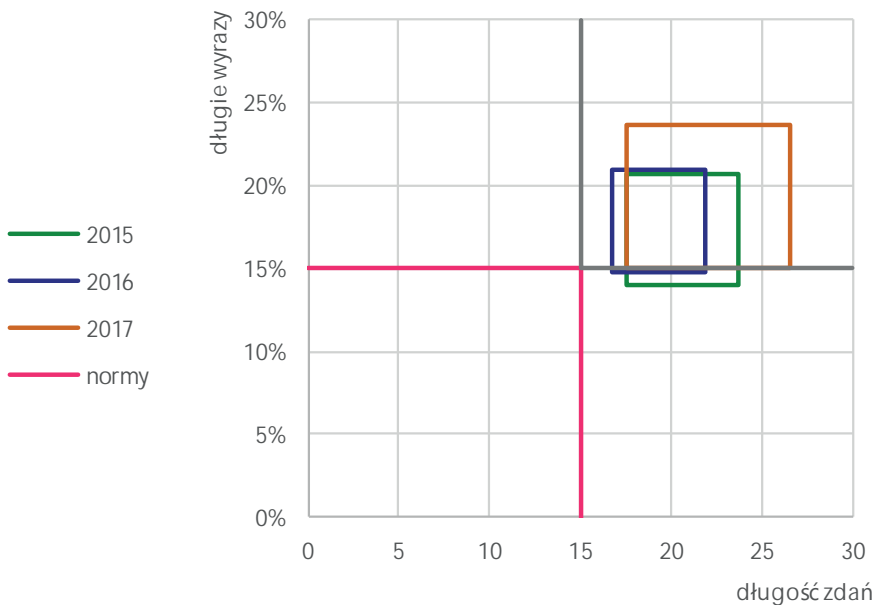

## typy problemów

### legenda

za dużo terminów	za trudne teksty
proste teksty	za długie zdania

2015

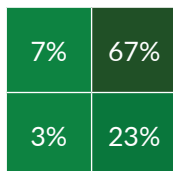

2016

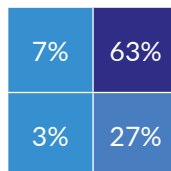

2017

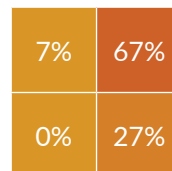

## poziom edukacyjny tekstów

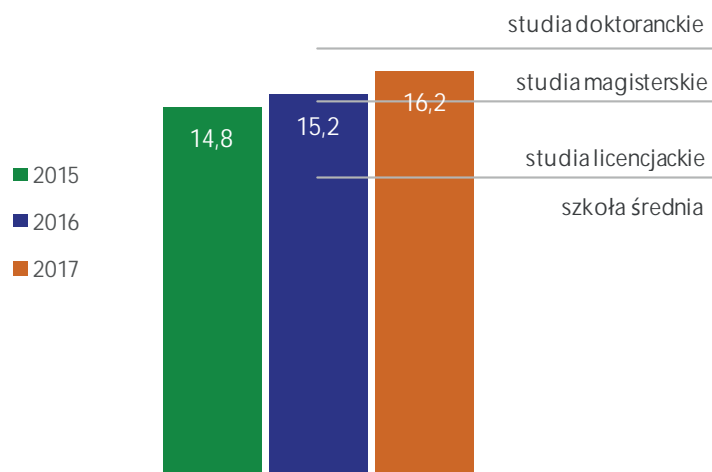

## długie zdanie

Z kolei Jarosław Sarnowski, dyrektor Departamentu Rozwoju Obszarów Wiejskich i Rolnictwa, przypomniał wyniki konkursu na wybór LSR współfinansowanych z EFMR wskazując alokację środków na poszczególne LGR i LGD w województwie warmińsko-mazurskim: Lokalna Grupa Działania „Mazurskie Morze” - 2 220 500,00 EUR, Lokalna Grupa Rybacka „Wielkie Jeziora Mazurskie” - 2 200 000 EUR, Lokalna Grupa Rybacka „Zalew Wiślany” - 1 879 500 EUR, dodając, że LGD „Mazurskie Morze” i LGR „Wielkie Jeziora Mazurskie” przy realizacji strategii skorzystają z Europejskiego Funduszu Rolnego na rzecz Rozwoju Obszarów Wiejskich (EFRROW) oraz Europejskiego Funduszu Morskiego i Rybackiego (EFMR), natomiast LGR „Zalew Wiślany”, ma do dyspozycji jedynie środki z EFMR.



## pozycja w rankingu

	2015		2016		2017			
długie wyrazy	17,8%	14	18,2%	21	↓	19,6%	32	↓
długość zdań	19,0	27	17,8	18	↑	20,2	33	↓
mnglistość	14,8	16	15,2	29	↓	16,2	38	↓



### przystępność tekstów

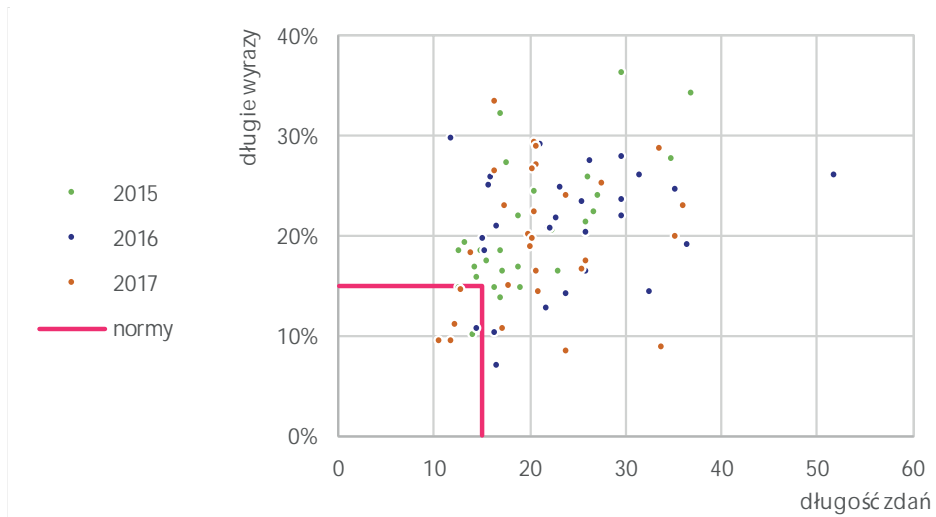

### przeciętna przystępność tekstów

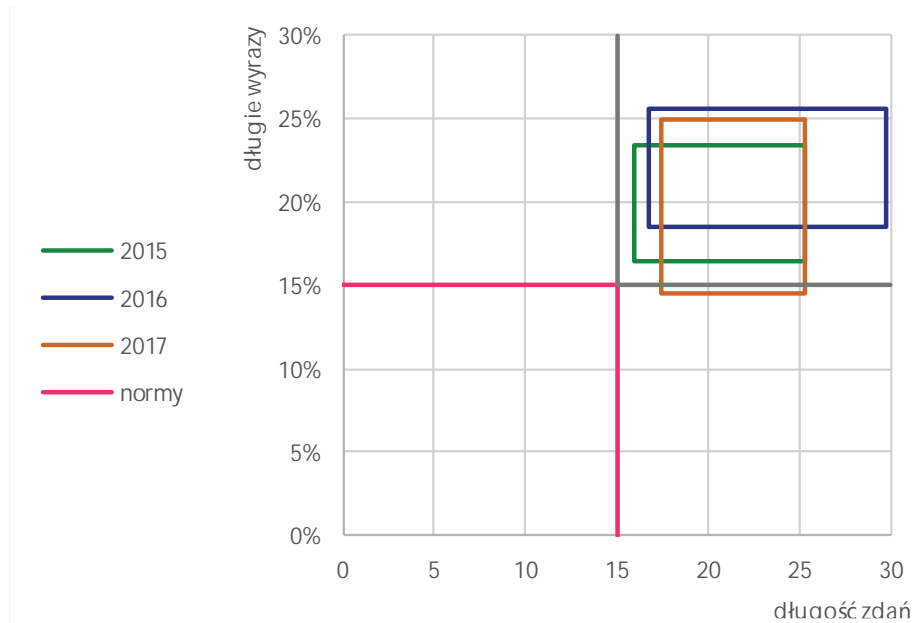

## typy problemów

### legenda

za dużo terminów	za trudne teksty
proste teksty	za długie zdania

2015

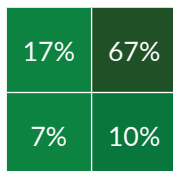

2016

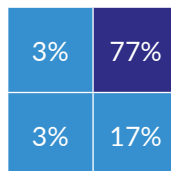

2017

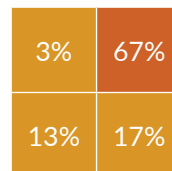

## poziom edukacyjny tekstów

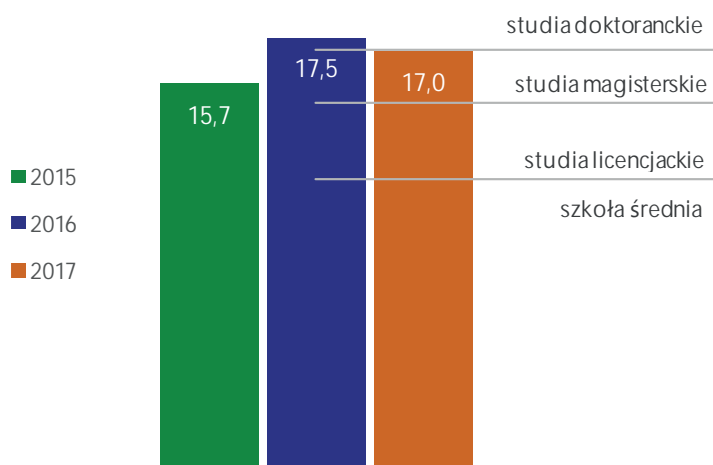

## długie zdanie

Przedsiębiorstwa zainteresowane udziałem prosimy o wypełnienie Formularza zgłoszeniowego ze wskazaniem jednego z wyżej wymienionych targów i przesłanie go wraz z podpisanym Regulaminem naboru, Oświadczeniem o pomocy de minimis oraz Formularzem informacji przedstawianych przy ubieganiu się o pomoc de minimis na adres e-mail oraz zwykłą pocztą lub osobiście do Sekretariatu Departamentu Gospodarki UMWW, al. Niepodległości 34 pok. 547, do dnia 4 marca 2016 r. (piątek), do godz. 12.00. (zgłoszenia przesłane po tym terminie nie będą rozpatrywane - decyduje data wpływu).

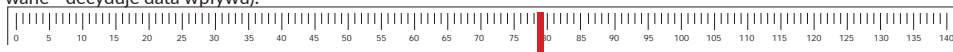

## pozycja w rankingu

	2015		2016		2017			
długie wyrazy	19,0%	27	21,3%	48	↓	19,7%	35	↑
długość zdań	19,0	29	23,2	51	↓	20,6	41	↑
mnglistość	15,7	32	17,5	49	↓	17,0	47	↑



### przystępność tekstów

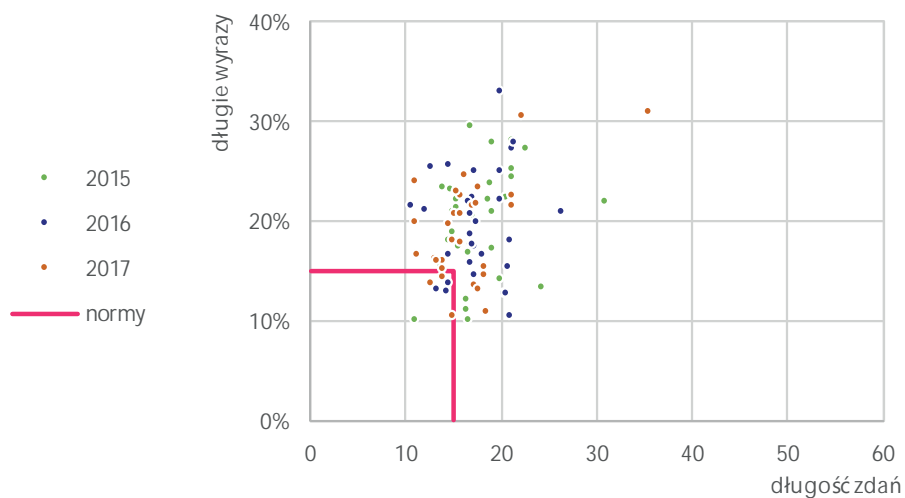

### przeciętna przystępność tekstów

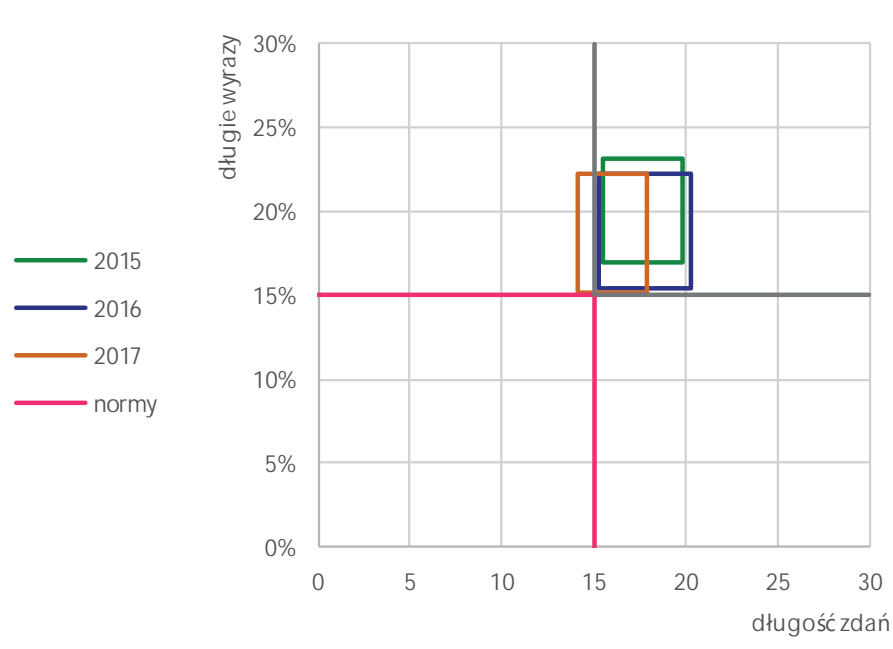

## typy problemów

### legenda

za dużo terminów	za trudne teksty
proste teksty	za długie zdania

2015

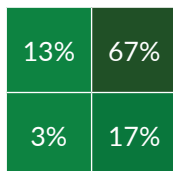

2016

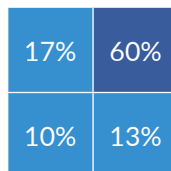

2017

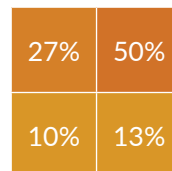

## poziom edukacyjny tekstów

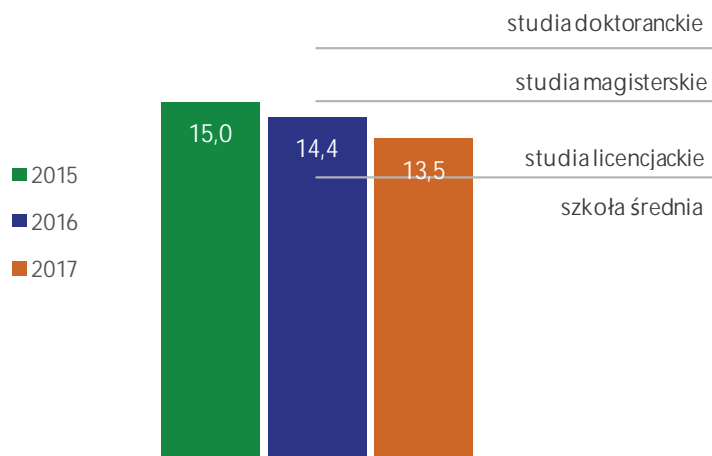

## długie zdanie

Konferencja West Pomerania Deep Sea Mining, której Województwo Zachodniopomorskie jest gospodarzem, ma stać się ważnym bodźcem nie tylko do upowszechniania wiedzy na temat eksploatacji surowców z dna oceanu, lecz także okazją do stworzenia forum do rozmów pomiędzy sektorem technologii morskich, firmami metalurgicznymi oraz przedstawicielami biznesu, lokalnych władz.

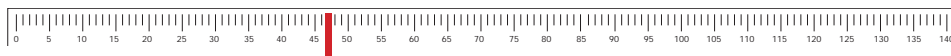

## pozycja w rankingu

	2015		2016		2017			
długość wyrazy	20,8%	40	19,2%	32	↑	18,8%	25	↑
długość zdań	17,0	9	17,3	13	↓	15,9	3	↑
mnglistość	15,0	20	14,4	13	↑	13,5	5	↑

próbki ze stron urzędów marszałkowskich

Klaudia Anklewicz, Jakub Augustyniak, Monika Gumińska, Aleksandra Hurek, Weronika Jarantowska, Agata Kaszuba, Aneta Krawczyńska, Anna Kruczek, Maciej Kudła, Katarzyna Makiej, Grzegorz Małasiewicz, Magdalena Michalak, Piotr Niemirski, Karolina Pastucha, Aleksandra Pawlicka, Mateusz Pedryc, Magdalena Picz, Konrad Pindur, Witold Podskarbi, Karolina Poręba, Małgorzata Relińska, Paulina Roszak, Paweł Różański, Agata Rutkowska, Patrycja Siedlecka, Dominika Sitarz, Marta Skrętkowicz, Hanna Szydełko, Joanna Szymańska, Martyna Targosz, Paulina Trawińska, Paulina Trzeciak, Justyna Wilczek, Weronika Włodarska, Justyna Wojda, Magdalena Wojdyła, Alicja Wojtasz, Joanna Wojtyna, Agnieszka Wołoszyn, Kamila Wójcik, Anita Wróż, Alicja Zalewska, Adrianna Zasuń, Karolina Zborowska

rankingi



## długie wyrazy

	2015		2016		2017	
Kancelaria Prezesa Rady Ministrów	14,9%	2	14,6%	3 ↓	12,6%	1 ↑
Ministerstwo Spraw Wewnętrznych i Administracji	16,8%	8	16,4%	8 -	13,7%	2 ↑
Prezydent Rzeczypospolitej Polskiej	18,2%	19	13,6%	1 ↑	13,9%	3 ↓
Ministerstwo Obrony Narodowej	18,5%	22	15,8%	6 ↑	15,2%	4 ↑
Zachodniopomorski Urząd Wojewódzki	18,5%	23	18,2%	20 ↑	16,0%	5 ↑
Opolski Urząd Wojewódzki	17,6%	13	17,9%	18 ↓	16,2%	6 ↑
Małopolski Urząd Wojewódzki	19,4%	30	15,8%	7 ↑	16,3%	7 -
Urząd Marszałkowski Województwa Podlaskiego	17,0%	9	14,1%	2 ↑	16,3%	8 ↓
Urząd Marszałkowski Województwa Opolskiego	16,7%	7	18,6%	28 ↓	17,1%	9 ↑
Urząd Marszałkowski Województwa Świętokrzyskiego	17,4%	10	18,7%	29 ↓	17,2%	10 ↑
Urząd Marszałkowski Województwa Lubuskiego	15,8%	3	18,5%	27 ↓	17,5%	11 ↑
Urząd Marszałkowski Województwa Śląskiego	21,3%	44	18,4%	23 ↑	17,5%	12 ↑
Pomorski Urząd Wojewódzki	16,6%	6	16,9%	10 ↓	17,7%	13 ↓
Urząd Marszałkowski Województwa Małopolskiego	17,8%	15	18,4%	25 ↓	17,8%	14 ↑
Urząd Marszałkowski Województwa Pomorskiego	14,4%	1	15,2%	4 ↓	18,0%	15 ↓
Urząd Marszałkowski Województwa Kujawsko-Pomorskiego	20,8%	41	18,1%	19 ↑	18,1%	16 ↑
Warmińsko-Mazurski Urząd Wojewódzki	19,9%	33	16,7%	9 ↑	18,1%	17 ↓
Ministerstwo Sportu i Turystyki	21,1%	43	22,8%	52 ↓	18,1%	18 ↑
Lubelski Urząd Wojewódzki	19,4%	29	18,4%	24 ↑	18,1%	19 ↑
Ministerstwo Finansów	19,6%	32	17,4%	16 ↑	18,3%	20 ↓
Lubuski Urząd Wojewódzki	18,4%	21	18,7%	30 ↓	18,4%	21 ↑
Ministerstwo Nauki i Szkolnictwa Wyższego	18,1%	18	19,7%	37 ↓	18,7%	22 ↑
Łódzki Urząd Wojewódzki	18,0%	16	18,3%	22 ↓	18,7%	23 ↓
Ministerstwo Rolnictwa i Rozwoju Wsi	22,4%	48	19,3%	34 ↑	18,8%	24 ↑
Urząd Marszałkowski Województwa Zachodniopomorskiego	20,8%	40	19,2%	32 ↑	18,8%	25 ↑
Ministerstwo Rodziny, Pracy i Polityki Społecznej	17,6%	12	17,0%	13 ↓	18,9%	27 ↓
Mazowiecki Urząd Wojewódzki	18,9%	26	20,6%	45 ↓	18,9%	26 ↑

	2015		2016		2017	
Ministerstwo Zdrowia	17,5%	11	17,3%	15 ↓	19,2%	28 ↓
Śląski Urząd Wojewódzki	20,3%	36	19,9%	39 ↓	19,4%	29 ↑
Ministerstwo Rozwoju	21,5%	45	21,8%	51 ↓	19,4%	30 ↑
Urząd Marszałkowski Województwa Lubelskiego	16,1%	4	15,6%	5 ↓	19,4%	31 ↓
Urząd Marszałkowski Województwa Warmińsko-Mazurskiego	17,8%	14	18,2%	21 ↓	19,6%	32 ↓
Ministerstwo Spraw Zagranicznych	20,2%	35	17,5%	17 ↑	19,6%	33 ↓
Ministerstwo Kultury i Dziedzictwa Narodowego	19,4%	31	16,9%	11 ↑	19,6%	34 ↓
Urząd Marszałkowski Województwa Wielkopolskiego	19,0%	27	21,3%	48 ↓	19,7%	35 ↑
Wielkopolski Urząd Wojewódzki	20,5%	37	18,5%	26 ↑	19,8%	36 ↓
Kujawsko-Pomorski Urząd Wojewódzki	18,9%	25	20,4%	43 ↓	19,8%	37 ↑
Urząd Marszałkowski Województwa Podkarpackiego	20,7%	39	17,1%	14 ↑	19,8%	38 ↓
Świętokrzyski Urząd Wojewódzki	18,7%	24	19,5%	36 ↓	19,9%	39 ↓
Urząd Marszałkowski Województwa Łódzkiego	18,4%	20	17,0%	12 ↑	20,1%	40 ↓
Ministerstwo Edukacji Narodowej	16,5%	5	20,1%	41 ↓	20,2%	41 -
Urząd Marszałkowski Województwa Mazowieckiego	19,3%	28	19,1%	31 ↓	20,4%	42 ↓
Podlaski Urząd Wojewódzki	19,9%	34	20,4%	42 ↓	20,6%	43 ↓
Ministerstwo Środowiska	22,9%	49	19,7%	38 ↑	20,6%	44 ↓
Ministerstwo Energii	21,7%	46	20,5%	44 ↑	20,6%	45 ↓
Dolnośląski Urząd Wojewódzki	23,6%	50	20,8%	46 ↑	21,0%	46 -
Ministerstwo Sprawiedliwości	20,6%	38	20,8%	47 ↓	21,0%	47 -
Podkarpacki Urząd Wojewódzki	22,3%	47	20,0%	40 ↑	21,8%	48 ↓
Urząd Marszałkowski Województwa Dolnośląskiego	21,0%	42	23,3%	53 ↓	22,5%	49 ↑
Ministerstwo Gospodarki Morskiej i Żeglugi Śródlądowej			19,3%	33	23,0%	50 ↓
Ministerstwo Infrastruktury i Budownictwa			21,3%	49	23,5%	51 ↓
Ministerstwo Cyfryzacji			21,6%	50	25,8%	52 ↓
Ministerstwo Skarbu Państwa	18,1%	17	19,4%	35 ↓		

## długość zdań

	2015		2016		2017	
Mazowiecki Urząd Wojewódzki	15,5	1	19,7	32 ↓	14,2	1 ↑
Urząd Marszałkowski Województwa Pomorskiego	18,9	26	20,7	43 ↓	14,4	2 ↑
Urząd Marszałkowski Województwa Zachodniopomorskiego	17,0	9	17,3	13 ↓	15,9	3 ↑
Urząd Marszałkowski Województwa Łódzkiego	17,3	14	16,8	8 ↑	16,6	4 ↑
Ministerstwo Spraw Wewnętrznych i Administracji	17,2	13	15,2	1 ↑	16,7	5 ↓
Urząd Marszałkowski Województwa Lubelskiego	20,2	36	27,6	53 ↓	16,9	6 ↑
Wielkopolski Urząd Wojewódzki	17,2	12	17,2	11 ↑	17,2	7 ↑
Lubuski Urząd Wojewódzki	21,1	43	19,8	33 ↑	17,2	8 ↑
Urząd Marszałkowski Województwa Podkarpackiego	20,1	34	20,1	36 ↓	17,3	9 ↑
Urząd Marszałkowski Województwa Mazowieckiego	17,5	16	15,2	2 ↑	17,5	10 ↓
Pomorski Urząd Wojewódzki	18,7	24	18,0	19 ↑	17,6	11 ↑
Kancelaria Prezesa Rady Ministrów	16,9	8	16,5	7 ↑	17,8	12 ↓
Ministerstwo Nauki i Szkolnictwa Wyższego	17,2	11	15,4	4 ↑	17,9	13 ↓
Ministerstwo Edukacji Narodowej	16,6	5	16,3	6 ↓	18,0	14 ↓
Urząd Marszałkowski Województwa Lubuskiego	17,8	17	18,2	21 ↓	18,0	15 ↑
Urząd Marszałkowski Województwa Kujawsko-Pomorskiego	16,1	2	18,8	25 ↓	18,0	16 ↑
Dolnośląski Urząd Wojewódzki	21,5	46	18,9	26 ↑	18,0	18 ↑
Ministerstwo Zdrowia	20,4	38	20,7	44 ↓	18,0	17 ↑
Ministerstwo Rodziny, Pracy i Polityki Społecznej	19,2	31	17,2	12 ↑	18,2	19 ↓
Urząd Marszałkowski Województwa Świętokrzyskiego	20,5	39	17,4	14 ↑	18,3	20 ↓
Małopolski Urząd Wojewódzki	18,8	25	15,8	5 ↑	18,3	21 ↓
Prezydent Rzeczypospolitej Polskiej	20,4	37	20,6	41 ↓	18,9	22 ↑
Urząd Marszałkowski Województwa Dolnośląskiego	16,2	3	18,1	20 ↓	18,9	23 ↓
Urząd Marszałkowski Województwa Podlaskiego	16,7	6	15,2	3 ↑	19,2	24 ↓
Opolski Urząd Wojewódzki	18,7	23	16,8	9 ↑	19,2	25 ↓
Śląski Urząd Wojewódzki	20,2	35	18,8	24 ↑	19,6	27 ↓
Urząd Marszałkowski Województwa Opolskiego	18,1	18	20,9	46 ↓	19,6	26 ↑

	2015		2016		2017	
Lubelski Urząd Wojewódzki	20,6	40	19,4	28 ↑	19,7	28 -
Ministerstwo Sprawiedliwości	23,8	50	20,0	35 ↑	20,0	30 ↑
Ministerstwo Spraw Zagranicznych	18,7	22	20,4	39 ↓	20,0	29 ↑
Ministerstwo Środowiska	20,0	33	19,5	29 ↑	20,1	32 ↓
Łódzki Urząd Wojewódzki	21,2	44	22,4	50 ↓	20,1	31 ↑
Urząd Marszałkowski Województwa Warmińsko-Mazurskiego	19,0	27	17,8	18 ↑	20,2	33 ↓
Świętokrzyski Urząd Wojewódzki	18,3	20	18,2	22 ↓	20,2	34 ↓
Ministerstwo Rolnictwa i Rozwoju Wsi	22,5	49	23,7	52 ↓	20,2	35 ↑
Ministerstwo Infrastruktury i Budownictwa			21,3	47	20,4	36 ↑
Warmińsko-Mazurski Urząd Wojewódzki	18,6	21	20,1	37 ↓	20,5	37 -
Kujawsko-Pomorski Urząd Wojewódzki	18,2	19	17,7	16 ↑	20,5	40 ↓
Urząd Marszałkowski Województwa Małopolskiego	16,8	7	19,9	34 ↓	20,5	38 ↓
Ministerstwo Rozwoju	16,3	4	21,4	48 ↓	20,5	39 ↑
Ministerstwo Energii	21,1	42	19,2	27 ↑	20,6	42 ↓
Urząd Marszałkowski Województwa Wielkopolskiego	19,0	29	23,2	51 ↓	20,6	41 ↑
Ministerstwo Sportu i Turystyki	21,9	48	17,4	15 ↑	20,7	44 ↓
Ministerstwo Finansów	21,3	45	20,8	45 -	20,7	43 ↑
Ministerstwo Kultury i Dziedzictwa Narodowego	19,0	28	19,5	31 ↓	21,0	45 ↓
Zachodniopomorski Urząd Wojewódzki	20,6	41	19,5	30 ↑	21,2	46 ↓
Podkarpacki Urząd Wojewódzki	17,1	10	20,3	38 ↓	21,4	47 ↓
Urząd Marszałkowski Województwa Śląskiego	19,9	32	18,2	23 ↑	21,5	48 ↓
Ministerstwo Obrony Narodowej	21,8	47	17,8	17 ↑	21,9	49 ↓
Ministerstwo Cyfryzacji			21,7	49	22,2	50 ↓
Ministerstwo Gospodarki Morskiej i Żeglugi Śródlądowej			16,9	10	22,8	51 ↓
Podlaski Urząd Wojewódzki	17,3	15	20,6	42 ↓	26,8	52 ↓
Ministerstwo Skarbu Państwa	19,2	30	20,5	40 ↓		

## mglistość

	2015		2016		2017	
Ministerstwo Spraw Wewnętrznych i Administracji	13,9	8	13,2	6 ↑	12,0	1 ↑
Urząd Marszałkowski Województwa Pomorskiego	13,2	4	14,0	11 ↓	12,8	2 ↑
Kancelaria Prezesa Rady Ministrów	12,8	1	13,0	3 ↓	13,1	3 -
Mazowiecki Urząd Wojewódzki	14,5	14	16,0	40 ↓	13,2	4 ↑
Urząd Marszałkowski Województwa Zachodniopomorskiego	15,0	20	14,4	13 ↑	13,5	5 ↑
Prezydent Rzeczypospolitej Polskiej	15,6	31	13,1	4 ↑	13,6	6 ↓
Opolski Urząd Wojewódzki	14,5	13	13,5	7 ↑	14,2	7 -
Pomorski Urząd Wojewódzki	13,4	5	14,5	15 ↓	14,3	8 ↑
Ministerstwo Rodziny, Pracy i Polityki Społecznej	15,1	23	13,6	8 ↑	14,3	9 ↓
Urząd Marszałkowski Województwa Podlaskiego	13,2	3	11,9	1 ↑	14,4	10 ↓
Urząd Marszałkowski Województwa Lubelskiego	14,8	17	18,4	53 ↓	14,5	11 ↑
Lubuski Urząd Wojewódzki	16,0	38	15,1	27 ↑	14,7	12 ↑
Urząd Marszałkowski Województwa Opolskiego	14,1	11	15,9	38 ↓	14,7	13 ↑
Małopolski Urząd Wojewódzki	15,9	35	12,8	2 ↑	14,8	14 ↓
Urząd Marszałkowski Województwa Lubuskiego	13,5	6	14,9	19 ↓	14,9	15 ↑
Urząd Marszałkowski Województwa Kujawsko-Pomorskiego	14,0	10	15,1	23 ↓	14,9	16 ↑
Ministerstwo Nauki i Szkolnictwa Wyższego	13,8	7	14,0	10 ↓	15,0	17 ↓
Urząd Marszałkowski Województwa Mazowieckiego	14,9	18	14,6	16 ↑	15,0	18 ↓
Wielkopolski Urząd Wojewódzki	15,5	27	14,1	12 ↑	15,0	19 ↓
Urząd Marszałkowski Województwa Świętokrzyskiego	16,3	41	14,7	17 ↑	15,0	20 ↓
Zachodniopomorski Urząd Wojewódzki	15,5	29	14,5	14 ↑	15,0	21 ↓
Urząd Marszałkowski Województwa Łódzkiego	14,0	9	13,1	5 ↑	15,2	22 ↓
Lubelski Urząd Wojewódzki	16,0	37	16,1	42 ↓	15,3	23 ↑
Ministerstwo Obrony Narodowej	16,8	44	13,9	9 ↑	15,4	24 ↓
Ministerstwo Sportu i Turystyki	17,5	46	16,2	43 ↑	15,4	25 ↑
Urząd Marszałkowski Województwa Podkarpackiego	16,5	43	15,1	26 ↑	15,4	26 -
Ministerstwo Rozwoju	14,7	15	17,9	50 ↓	15,5	27 ↑

	2015		2016		2017	
Ministerstwo Edukacji Narodowej	13,2	2	14,9	20	↓	15,5 28 ↓
Ministerstwo Rolnictwa i Rozwoju Wsi	18,7	50	17,3	48	↑	15,5 29 ↑
Śląski Urząd Wojewódzki	15,9	34	15,1	25	↑	15,5 30 ↓
Ministerstwo Zdrowia	15,5	28	15,0	21	↑	15,6 31 ↓
Urząd Marszałkowski Województwa Małopolskiego	14,1	12	15,0	22	↓	15,7 32 ↓
Warmińsko-Mazurski Urząd Wojewódzki	16,0	39	15,4	30	↑	15,7 33 ↓
Łódzki Urząd Wojewódzki	15,3	25	17,0	46	↓	15,8 34 ↑
Ministerstwo Finansów	16,0	36	15,1	24	↑	15,9 35 ↓
Ministerstwo Kultury i Dziedzictwa Narodowego	15,4	26	15,7	35	↓	16,1 36 ↓
Urząd Marszałkowski Województwa Śląskiego	16,4	42	16,0	39	↑	16,2 37 ↑
Urząd Marszałkowski Województwa Warmińsko-Mazurskiego	14,8	16	15,2	29	↓	16,2 38 ↓
Ministerstwo Sprawiedliwości	18,3	48	16,4	45	↑	16,2 39 ↑
Ministerstwo Środowiska	17,9	47	15,4	31	↑	16,2 40 ↓
Świętokrzyski Urząd Wojewódzki	15,8	33	15,6	33	-	16,3 41 ↓
Dolnośląski Urząd Wojewódzki	18,3	49	15,9	36	↑	16,5 42 ↓
Urząd Marszałkowski Województwa Dolnośląskiego	15,0	21	16,0	41	↓	16,6 43 ↓
Podkarpacki Urząd Wojewódzki	14,9	19	16,4	44	↓	16,7 44 -
Ministerstwo Spraw Zagranicznych	16,0	40	15,6	32	↑	16,8 45 ↓
Kujawsko-Pomorski Urząd Wojewódzki	15,1	24	14,7	18	↑	16,9 46 ↓
Urząd Marszałkowski Województwa Wielkopolskiego	15,7	32	17,5	49	↓	17,0 47 ↑
Ministerstwo Energii	17,2	45	17,1	47	↓	17,3 48 ↓
Ministerstwo Infrastruktury i Budownictwa			18,1	51		18,0 49 ↑
Podlaski Urząd Wojewódzki	15,6	30	15,9	37	↓	18,3 50 ↓
Ministerstwo Gospodarki Morskiej i Żeglugi Śródlądowej			15,2	28		18,4 51 ↓
Ministerstwo Cyfryzacji			18,1	52		18,4 52 -
Ministerstwo Skarbu Państwa	15,0	22	15,6	34	↓	



*Tym raportem rozpoczynamy systematyczną obserwację polskiej komunikacji urzędowej. Będziemy ją badać każdego roku, a wyniki analiz udostępniać opinii publicznej – także w internecie. W tym wydaniu badaniom poddaliśmy strony internetowe polskich urzędów z lat 2015–2017. Badaliśmy wiadomości płynące ze stron internetowych prezydenta, premiera, wszystkich ministerstw oraz urzędów wojewódzkich i marszałkowskich.*



9 788379 773145

